中華民國僑委會登記證台教新字第壹弍零號
香港政府指定刊登有關法律廣告之有效刊物
工商日報
THE KUNG SHEUNG DAILY NEWS
43, Des Voeux Road, Central HONG KONG
Cable Address 2075
P. O. Box 62
督印及承印 工商日報有限公司
香港德輔道中四十三號
電話：編輯部 二二二式六 採訪部 三五五二六 …… 營業部 二二四〇十 廣告部 …… 印務部 ……
今日出紙兩張半
每份港幣壹毫（外埠版特大一號）

美太平洋陸軍司令懷特稱
台灣局勢甚安定
留駐南韓美軍武器已告落後 如戰爭再度爆發將面臨險境

【東京十五日合衆國際社電】據印尼通訊社稱：太平洋美國陸軍司令懷特將軍昨日稱：台灣之局勢「十分安定」。懷特在抵達印尼時，對記者發表上述談話。懷特此次前赴印尼，從事一次爲時四天之親善訪問。

【紐約十五日合衆國際社電】「幾洛」雜誌今日稱：在韓國之美國陸軍，因極端缺乏新型武器及合適訓練人員，「現面臨崩潰」。「如戰爭再度爆發，則在該地之數以千計之美軍，具有被消滅之危險。」該雜誌引述聯合國軍司令以及美第八軍軍長麥格魯特之話，謂「如在該地以吾人現有之武器作戰，則吾人無法應戰。」該雜誌又引述太平洋美國陸軍司令懷特將軍之談話謂：「在韓國之美國武器已告落後。」據云懷特曾謂：「如吾人具有新武器，則吾人可以減少死亡數字，及具有較佳效率。」

「幾洛」雜誌謂：在韓國之美軍，仍使用第二次世界大戰時期之來福槍，以及一九一八年機槍，但「蘇俄人自從第二次世界大戰以來，已把新裝備供予之陸軍，以及現已準備作第二次武器換新化。」甚至在韓國之現式美國裝備，「現亦供應不足」。該雜誌又謂：「如要進行核子戰，則第八軍亦不會有佔優勢，因該軍必須倚賴如誠實約翰火箭，八吋口徑榴彈砲，以及二百八十公厘口徑之原子砲等『原始型核子武器』。」「至于人員，則又是一個問題，因在韓國之美軍，[illegible]份之缺口，由韓國人去填補。大多數韓國軍隊，乃不識英文之新兵。」

尼赫魯邀周恩來赴印談邊境糾紛
中共方面昨尚未有任何反應

【北平十五日路透社電】各方未表示中共方面對談判之邀請，將有何種回應之任何明示。關於印度總理尼赫魯邀請中共「總理」周恩來，於下月訪問新德里會談邊界問題一事之意見，[illegible]北平官方之反應，無可能在此間公開發表之前傳來。[illegible]

【新德里十五日合衆國際社電】印度總理尼赫魯曾邀請中共總理周恩來，於北方便時訪問新德里，俾商談中共與印度邊境之問題。[illegible]

[illegible]

紐西蘭前總理今日抵台訪問

【台北十五日中央社電】紐西蘭前任總理（現爲國會反對黨）領袖納殊，定十六日上午[illegible]

老克今日抵仰光 逗留兩天轉赴印尼

【仰光十五日路透社電】[illegible]蘇聯總理克魯曉夫抵此間[illegible]

印尼革命領袖指出 老克訪印尼目的 圖借海空軍基地
緬報指老克爲不受歡迎訪客

【日內瓦十五日路透社電】[illegible]

【仰光十五日法新社電】緬甸最大之英文報紙「民族報」[illegible]

台灣一報紙 說海外人士 攪分裂運動

【台北十五日中央社電】台北的「大華晚報」今天發表社論說：[illegible]

紹榮樓宇 土瓜灣銀漢街
價最相宜
風景區·環境幽靜·交通方便·經過巴士邊側
榮光 五大廳房 九千餘元 即可
唐樓 地下鋪位 沽萬五元 入伙
層層單邊 尚餘數層
請實地參觀
接洽處：中環恰和大廈八十六號
電話：三〇五八九 假期：八二四八六七

三菱電機株式會社榮譽出品
三菱衣車

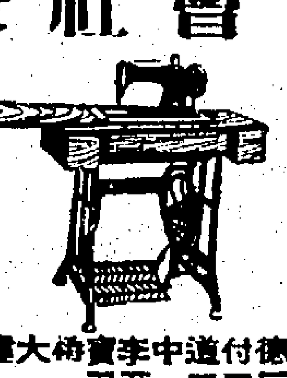

保用廿年免費修理現買分期任君歡喜
一九六零年起分期 新用戶減收壹個月
港九澳各區均設有門市部
營業時間星期一至六日上午九時至下午六時半
星期日十二時至六時半
實用衣車公司
香港總辦事處：德付道中李寶椿大樓 電話：四三二二一至五
九龍總辦事處：彌敦道六八二號 電話：八零三零一至四

佐敦道43號偉晴街大單邊走馬騎樓
利成大廈
獨立唐樓 正面向南
油蔴地區 地点最旺
環境最好 九十年期
·水陸交通利便·望全海景·

地下高度十七尺可自建閣仔
樓上住宅五大廳房分層由$14,400元起
·彩色說明書備索·
利成置業有限公司
九龍彌敦道221號E弍樓
電話：64995 60385
地盘電話 69465

都美香烟
美國超級濾咀長煙
美國馳名八十餘年名廠出品

最新運到
美國名煙
風行全球
每包 壹圓
總代理：義隆洋行
經銷處：有成行 電話：四二七五五·四四一九六三

祖國周刊
總字第三一七期目錄
中華民國四十九年二月十五日出版
每册售價五角
莫斯科兩項會議的觀察（社論）……本社
人口問題與世界前途……宋文明
人與觀念……沈國鈞
重申我的請求……馬貢扣
東方書院和中國留學生（西班牙通訊）……史惟亮
貝多芬故居……邢紀京
燃燒的荊棘（小說）……大荒
各大書局報攤均有代售

佈告

中灣與南灣海灘泳屋開投

市政局擬將「甲」級泳屋五十間（中灣四十九間與南灣一間）用抽簽方式租與本港之殷實居民。

凡欲租用中灣與南灣泳屋者，可於本年二月十五至廿二日間申請，該此泳屋之租期爲十二個月，由本年四月一日起至一九六一年三月卅一日止。申請格式紙可向市政局秘書處繳費十元領取，此項費用不得退還，凡用書面申請者亦須附寄十元郵政支票以香港政府爲受益人。

填妥之申請書，必須在本年二月廿四日（星期三）正午十二時前投入香港雪廠街中央合署西座十三樓市政局。

每一家庭祇准一人申請，如有超過一人申請時，則該家庭所遞之申請書均將作廢，凡在香港領有現行五年期泳屋租執照者（及其家人）均不得申請。

此種泳屋，將用抽簽方法分配，並定本年三月九日（星期三）下午三時，在市政局會議室舉行抽簽。

抽簽後，凡中簽者將接通知，除繳納年租五百元外，復須繳按金二百五十元，所有年租及按金，務須於本年三月十九日（星期六）正午十二時前繳納，逾期不繳納者，則泳屋將撥給候補人，所有按金將於租期屆滿後，退還承租人，如有按照租賃章程所須補償者，則在按金內扣除，然後退還承租人，所有租約期滿後不得申請續訂。

一九六〇年二月十四日 市政局秘書 富禮士

香港教育司署公告：
關於師範專科學校招生事宜

下列兩師範專科學校，現已開始辦理一九六零年九月招生事宜，並開始接受投考申請書。訓練課程如後：

（甲）兩年制師資訓練課程（Two-Years Course）設於羅富國師範專科學校

（乙）一年制師資訓練課程（One-year Course）設於羅富國及葛量洪兩師範專科學校

投考申請書可向香港砲台里一號教育司署，或香港般含道羅富國師範專科學校，及九龍加士居道葛量洪師範專科學校領取。

各校校長請按校內英文第五班，或中文高中第三年學生申請者之確數，向教育司署取得申請表，俟各生填妥後，經彼等選轉送羅富國或葛量洪師範專科學校。

其他申請者，將申請書填妥後，可郵寄羅富國或葛量洪師範專科學校校長，兩年制課程申請書如下：

一年制課程申請書：寄羅富國師範專科學校校長

（甲）如申請人家在港島者應寄羅富國師範專科學校校長

（乙）如申請人家在九龍或新界者應寄葛量洪師範專科學校校長

申請書填妥後，須於一九六零年三月十二日（星期六）前交回各該師範專科學校校長。

申請人經審查後將接獲關於入學考試日期及地點之通知。

一九六〇年二月十五日 教育司高士雅

廖創興銀行有限公司啓事

敬啓者，本銀行年來經營各業，荷蒙社會人士惠顧與愛護，業務得以日增。茲爲適應環境，擴展營業地區，以利便東區顧客就近來往起見，故特在銅鑼灣軒尼詩道五一五號，增設銅鑼灣分行，經營銀行一切業務。現已籌備就緒，謹定於一九六〇年二月十八日上午九時（星期四）開始營業。敬請各界人士，惠臨指導，藉增教益，謹此奉告。

董事長兼總經理 廖寶珊 謹啓

香港賽馬會

本會一九五九年至一九六零年度第九次（週年度）大賽馬定於一九六〇年二月廿七日星期六，三月二日星期三，三月五日星期六三天舉行，是次賽馬四場，馬匹名冊，請向本會秘書處索取。所有馬匹報名由[illegible]。[illegible]茲承警務處處長之命，特此通告。

一九六零年二月十一日 司理安樂德

承銀主命貴重物業出投

啓者拍賣人梳沙今接銀主命定期於一九六〇年弍月廿四日星期三下午三時起在香港德輔道中五十四號法國銀行大廈十三樓大堂當眾拍賣下列物業作一批投：計開：

此物業坐落香港城多利街，內地段第九十二號之一段及其[illegible]Bedros[illegible]Joaquin[illegible]，計批期九百九十九年，由一八[illegible]年[illegible]計批多年，每年地稅官[illegible]，其面積約[illegible]。

欲知詳細及投買章程請向賣主律師費臣史鹿士及孖士打律師行或拍賣人梳沙拍賣行便知。

一九六〇年二月十二日

賣主律師費臣史鹿士及孖士打律師行 拍賣人梳沙拍賣行同啓

廖創興銀行
增設九龍旺角分行
經營銀行一切業務
厚息歡迎地產股票貨物透支按揭
厚利接受小額存款
定期儲蓄
三個月期週息六厘即月息五厘
二個月期週息五厘即月息四厘一六六
一個月期週息四厘即月息三厘三三三
活期儲蓄 半年複利 週息二厘半
來往存款 半年複利 週息一厘半
特備精美禮券 歡迎購用
香港本行先設有安全按金箱 年租二十元
本行：香港德輔道西四〇二號 電話：二四〇〇〇一九
分行：九龍彌敦道六〇四號 電話：五五一一九

香港政府公告
爲聘請公務員事

茲擬聘請：
㊀二級空氣調節技術員一名（工務局）
㊁助理輻射攝影員練習生多名（醫務衞生處）
㊂二級通譯及翻譯員多名（各政府機關）
有關上述缺額詳情，請查閱本日英文報紙，此佈

一九六〇年二月十二日

香港家庭計劃指導會

本會有感於香港居民衆多，而因兒女衆多致不能負擔子女之教養，或因經濟以致過重，本會以最新科學方法，指導家庭計劃生育，爲謀健康，使每一婚者，對生育有節制或學不孕之指導，乏兒者，指導婚姻前後不育之原因，本會附設婚姻指導部，並設婚姻指導，凡新婚者或將結婚者，均宜赴會指導。

[illegible]

社論

聞救國會議行將召開說

第三次國民代表大會不久就要召開，由鞏固國本、加强團結以促進政治新機，使能早日達成復國的目標，正爲每一愛國人士所希望。現據中央社電訊，台北各黨各派人士，經過若干次洽談以交換對時局意見後，除已達成一項諒解，將於今後在憲政體制的中間，開拓一條使海內外反共愛國人士均有機會貢獻其力量於復國大業的途徑。又該社對有關此事的報道說：『這一新途徑將不是一個常設機構，亦不止於一個會議，各方面所主張的小規模召會，乃至反共救國會議均將包括在內。預料政府將採取主動，作必要而且可能的安排。』此外尚有兩個與此有關的消息，足以反映此項團結運動的成功可能性，一是國大代表也是總統府秘書長的張羣，日前曾對新聞界表示：「第三次國大之後，如有必要召開一次反共救國會議，也是很好的。」張氏此言雖非肯定的說法，但已給人一個救國會議已在實際醞釀的印象。二是國民黨的中央委員陶希聖，也對新聞界表示：擴大團結是各方人士的共同願望，國民黨甚願在憲政體制中開始求一條新途徑，與海內外反共的愛國人士携手前進。凡此種種，均可使人相信一個有歷史意義的擴大團結運動已見端倪，而反共救國會議的召開，將來也祇是時間問題。

無人能予否認，今日中國所處的正是千秋大變之局，如果反共復國大業一日不成功，則每一個人均將如斷梗飄蓬，沒有眞正安身立命之所，而國家的一切法制典章，在此偏安狀態下，恐亦未必完全合乎客觀事實的需要。因此今日的當務之急，就原則而言，一是培元固本，二是進取奮鬥，唯其要培元固本，所以必須好好保持現有的反共力量，使之成爲中興復國的中心；唯其要進取奮鬥，則一切可以動員的潛力，可以發揮的智慧，及可以振奮人心的措施，均應配合國策，優先運用，以期造成一種復興的氣勢。先哲所謂「窮則變，變則通」，便是這一種道理。而反共救國會議的召開，因其富有進取奮鬥的精神表現，自不能就技術觀點，守成眼光，加以不當的評價。

抑尤有進者，要想今日中華民國的反共事業反禍爲福，因敗爲功，就得先要上下一心，內外團結，以根本杜絕中共的陰謀的分化。正如人們所了解，因政府播遷十年而尚未達成光復大陸的目的，在某些知識份子中，也不免因對現實苦悶而和政府發生了歧見，這種政治的歧見，即使存在於少數人，亦有可能給予中共以分化利用的機會。民主政治的基本精神本在集思廣益，而對共鬥爭的策略運用，也應該是「敵人所欲者我不爲，敵人不欲者我爲之」，在這個原則之下，則邀集各方人士以舉行有關救國大計的會商，則不僅可以促進團結的諒解，達成內外的團結，且亦可使持有「獨佔意見」者，因孤掌難鳴，失去其跳梁爭論的餘地。政治本是衆人之事，所貴者是情感相通，意志齊一，如果各方確能對國家大計詢謀僉同，使少數人的離心運動自漸形銷，那中共的任何分化陰謀，離間手段，均將在此事實前，不攻自破的。

其次更必須指出，今日自由中國的人才匱乏，一般都覺得不夠，昔日的精英，多半已趨於衰老，而反共大業不僅要有正確的原則，也更需要更多的人才，可以說，在反共運動漸入最後決鬥中，人才的强弱，就會成爲甚大決定的因素。可是根據我們的觀感，在過去十年來，因中國歷經太大的影響，雖有不少人才遭受了淘汰，但亦因中共多行不義的刺激，在許多地方都會有新人才出現，近年中共在海外所有各種「運動」的失敗，一項共見的事實，便是出自政府本身的反擊力量少，而出自仁人志士的堅貞奮鬥成果多。照我們所知道，共黨幹部也不都是草包，尤其是在海外地區，他們的人力物力都相當優厚，故其政治活動的詭譎百出，實際也非等閒所能應付，其所以幾經掙扎而仍居於劣勢的，決非他們力有未逮，而是反共人士的智慧，每比他們爲高的結果。這亦即是說，任何一個能夠爭取其本身智力而擊敗共黨的鬥士，都是新興的人才，祇要政府廣開賢路，容許他們對國家大事獻可替否，他們就會竭智盡忠，雖嘔心瀝血而無所吝惜。所謂「男兒第一事業是救國」，如果報國有門，那是任何志士仁人所樂於聞風赴義，而不會黯然退引，置身事外的。

因此，當中國亟須就現有基礎而開創新局的今天，救國會議之有可能召開，無論如何，都是振奮人心的消息，而值得寄以殷切的期待。至於技術問題，我們相信那是並不難於解決的。

各地通訊

逃抵南越華僑報告 北越人民生活慘苦

工人待遇低失業多工作時間長 孕婦墮胎死亡或自殺者頻發生

【本報西貢航訊】不滿共黨制度統治，在去年十一月十九日逃抵南越峴港之一百七十名北越難僑，其中代表五人──陳一鋼太太、張福財、李福明、黃明光及陳德──於十日上午九時，假座越南新聞部會議廳，向報界及各機關代表，敘述北越人民生活情況及逃出鐵幕經過。

這一演講會，是在新聞部新聞局由范氏燊先生主持，到會的有越南會主席黃南雄、新聞部各高級人員，堤岸新聞處處長阮文政，首都英、法、越、華文各報社長、編輯、記者和各機關代表等逾千餘人，會議廳中，座無虛席。逃抵自由之五名華僑代表，陳述至精彩處，聽衆莫不報以熱烈掌聲。

演講會開始時，首由主持人介紹逃抵自由之五名華僑代表與聽衆認識。繼由各代表陳述北越人民生活概況，及逃出經過。據他們說：北越婦女，自從越共統治後，生活極爲困苦，每個家庭，尚須男女人工作，以維生活，但越共統治下的工人薪金，極爲低微，根本就不夠個人費用。一旦生小孩後，產育費便無法解決。所以，在北越的婦女，常因墮胎死亡，或因產育費無着而自殺者，時有見聞。

據共官佈「公私合營」之後，工人失業者又告增加。工作時間，每日自八小時增加至十小時。工資又極低微，但捐稅增加，物價高漲，實無可以維生活。是故，北越人民多欲奔向自由。

他們這次乘船南奔，是由張福財領導的，因爲他雖是一位木匠，但與漁人相識。同時，僱用兩艘漁船南奔，後又有人數，不約而同，安抵峴港，其中有商人、漁人，其中有老少，……他們是於去年十一月十三日啓行，於同月十九日安抵峴港，由越南共和政府招待，生活即感安定，故大家都極感激。據一位華僑代表名叫陳德說：他們已上書與總統及國會，感謝越南共和國之優待。並請求政府向國際監察委員會交涉，准許北越人民自由南遷。……繼後，該五名難民代表，直接答覆各報記者詢問有關北越情況問題。

南越各地工礦企業 加强勞工福利設施

推行女工生育假期制度

【本報西貢航訊】據越新社消息，越南在社會安寧方面之成就，實爲對勞工制度之大事改革之結果。如女工生育所行之制度，即爲現行勞工規制之新措施。據有關當局指出：

在一九五八年，各企業女職工，有五〇八人懷孕；一九五九年，則有五四六人。她們在產前產後，可以休息八星期，休息期間，可享受半薪待遇；如需要的話，並可獲其他津貼及物質上之借與。

爲改善勞工生活水準，勞工當局不斷鼓勵工廠、公司與種植園主人，在內部爲各工人設飯店、俱樂部、電影室、運動場、學校等。目前，在南區及高原區各企業，已成立九間工人飯店，供應廉價餐給一千人以上之勞工。該等飯店，每月供應四萬份餐。

此外，各企業並已開設室四十二間、設立俱樂部卅五間、影室廿七間及運動場……等無數。

在公海上漂流五日 印尼漁民三名獲救

已由馬來漁民送移民局發落

【本報吉隆坡航訊】怡保消息：三名印度尼西亞漁民，被發現漂流於馬來亞與蘇門答臘之間，卻被拯救送至馬來亞聯合邦移民當局。該三名漁民當在班底里端士附近海岸，於十一月爲巫籍漁民救助時，已在海面漂流了五天之時間。

據該五名漁民聲稱：渠等係漁民，並非爲革命軍，彼等於二月三日由蘇門答臘丹絨省里出海捕魚，三日以後機器突告損壞，在海面漂流期間未爲其他船隻所發見，直至十一月始爲兩名巫籍漁民所救。

兩巫籍漁民本欲試圖將渠等之船拖回岸邊，惟卒無辦法，祇好放棄而僅將三人救起乘坐巫人之漁船內，彼等幸得及時被救起，因食水已用罄，彼等僅靠前所捕到之魚充饑。

當被帶回班底里端士登陸後，即被交至警局，再由警局送交聯合邦移民局，水上警察曾搜查該三漁民之漁船，彼等認爲該船若駛進麻六甲海峽是十分危險者，尤其是在晚上。

泰國京吞兩府警方 限期肅清轄區私娼

一夜間捕獲流鶯一百卅餘名

【本報曼谷航訊】泰國京吞兩府警察總指揮乃巴瑞警中將，本月五日召集京吞兩府高級警官舉行會議，對於處理私娼問題，……各縣方面警長負責在十五天內肅清京吞兩府各區內所有娼妓。……

菲工商部藉口「違犯零售菲化法」 封閉華僑商店十二家

一衆議員又提出「糖業菲化案」 規定非菲律賓籍人不得經營糖業

【本報馬尼剌航訊】菲律賓工商部據悉，菲總統府行政工作組，……下令關閉十二家被指「違犯零售菲化法」之華僑商店。……

【又訊】菲工商部長林萬雷昨宣佈計劃組成中的國內貿易局，將有效地執行「零售菲化律」與「菲零售商保全律」。……

馬來亞檳榔嶼島上 祇有馬共分子四名

【本報吉隆坡航訊】……

「公社」失敗露端倪 多數無法開耕

連農具肥料亦無力購買

【中央社訊】……

中共要求婦女 提高勞動效率

【中央社訊】中共於二月十四日發出紀念「三八婦女節」的通知，規定：

㊀要大陸所有婦女積極學習「馬列主義」和毛澤東邪說，并須永遠聽「黨」和毛澤東的話「改造」思想。

㊁要婦女鼓更大的勁，提高勞動生產率。

㊂徹底實行節約，把個人利益服從「集體」利益，眼前利益服從長遠利益，并須做到不講條件，不計報酬的勞動態度。

㊃要配合蘇俄，加强與「社會主義國家」聯絡勾結，進一步開展反美運動。

泰私梟武裝販運鴉片 與邊警發生槍戰

【本報曼谷航訊】……

大陸各地共軍 奴役少數民族

【大道社訊】……

「國大」前夕的種種動態

·本報駐台記者黃銘·

總統候選人提名問題

……

國民黨將召開臨全會

……

國大主席團競選熱烈

……

美國總統輪船公司　華貴總統號
經濟客位
享受舒適愉快 • 旅途充滿樂趣
克利夫蘭總統號 PRESIDENT CLEVELAND 三月十日
威爾遜總統號 PRESIDENT WILSON 四月一日 開
往舊金山 途經神户横濱及檀香山
以上船期 均有餘位
前往中南美洲及加拿大之旅客注意！
• 美國過境毋須簽証.
• 沿途均有華籍職員妥爲照料.
• 抵舊金山後轉運...
往中南美洲者：
• 轉乘飛機直達中南美洲各地.
• 最低票價包括輪船飛機票在內,由香港至...
墨西哥城US$604.60 波哥大 US$682.10
古美加 517.10 蘇利南 622.60
巴拿馬 514.10 千里達 595.60
往加拿大者：
• 轉搭火車直達溫哥華.
• 可沿途當覽美國西岸之美麗風光景物.
• 免費行李額全程共二百五十磅.
• 最低票價(由香港至溫哥華包括火車票及伙食在內)由US$373.28起
AMERICAN PRESIDENT LINES
橫渡太平洋　環航全世界
美國總統輪船公司　干諾道中七號 • 電話：二八二七二

聖瑪利戒煙醫院

痔瘺　熊尊爵

家有秘方　位元堂

溶化頑痰　德國克療痰　立止劇咳　消炎，潤肺，止咳，除痰。（一服見效）
德國康斯漢尼大藥廠出品

古代駐顏常用蜜　延年益壽有奇方　總代理 達昌行

譽滿港九　逢人話好　奇華餅家　著名結婚禮餅　曾經試過　讚不停口

傳法國明年在太平洋試驗爆炸第一枚氫彈

最近兩月內可能試第二枚原子彈

如不受納粹蹂躪法已先於美國製成原子彈

【巴黎十五日路透社電】法蘭西晚報今日稱：法國可能於兩個月內在撒哈拉沙漠爆炸其國所製之第二顆原子彈，並將於一九六一年中間之前在太平洋試驗法國之第一枚氫彈。該報之科學記者的消息稱：負責原子事務之法國國防部，現已從事星期六第一次原子彈爆炸試驗後之各種準備。該記者謂：「據消息靈通之專家稱：第二次爆炸試驗將於兩個月內舉行。此次試爆將爲一顆小型原子彈，並在一較低之鐵塔上試驗。此種小型原子彈乃戰術武器，其所用之起爆機械亦與星期六試驗之戰略原子彈所用者不同。」法國國防部長雷斯麥於星期六稱：法國氫彈之製造現在考慮中。但消息謂：製造氫彈之最實用方法，乃於一九四六年由法國教授羅卡德向政府提出。羅卡德之意見，曾爲英美蘇三國之科學家所認可。渠又謂，法國氫彈之製造工作所以遲遲未著手者，因新落之技術知識，可使其節省製造之經費。

【巴黎十五日美聯社電】於近被解除法國原子能部長職務之蘇斯特爾今日稱，倘法國能製造氫彈時則必須製造之。他在醫生報撰文，鳴力爲星期六之法國原子彈爆炸試驗辯護。渠謂：「以余所見，余認爲倘法國能造原子彈，任何一個負責之法國政治家不能放棄法國擁有原子彈之權利。法國有此可能，既有實現之可能，必須製造之。余敢謂熱核子彈之製造亦然。」

【巴黎十五日合衆國際社電】法國科學家相信，法國如於一九四○年不爲德國打垮，則法國可能產生世界第一顆原子彈。法國於星期六在撒哈拉爆發成功後之數分鐘，法國全國無線電網公開播送此項消息。政府之權威消息指出，一九三九年，在第二次世界大戰爆發前之不久，由若利居里約翰教授領導之法國核子科學家，已有如何製造原子彈之基本知識。彼等曾申請製造一種「核子裝置」之專利權，並提出於一九四○年以前製造第一顆原子彈計劃，彼等之計劃被納粹於一九四○年佔法國後所扼殺。

南韓派特使敦促中菲等國

建東亞安全組織

以對抗共產主義與殖民主義

【漢城十四日合衆國際社電】大韓民國將派遣一個特使，前往東南亞，俾加強所建議組成之一個東亞安全組織與爭取中立國之朋友。據外交部所發表之聲明稱：該特使係前國外長金東祚，將訪問中華民國、越南、泰國、菲律賓、寮國、柬埔寨、與其他國家之政府首長，並希望訪問之國家（北韓除外）將派代表。漢城之政府與人民領袖均認爲此種組織，應係以東亞成立一個安全組織，該組織之主要目的，係在於對抗共產主義與殖民主義，與保護東亞國家之經濟與政治獨立。金東祚將於二月十七日離開此間。

【東京十五日合衆國際社電】中共今天猛烈抨擊東南亞公約組織最近在巴基斯坦拉合爾所召開之會議，新華社說：該會議乃「美國計劃之一部份」，以加強東南亞緊張局勢，並在東南亞計劃顛覆活動及策劃侵略。該社稱：該次由二月九日至十一日在拉合爾召開之會議，旨在策劃東南亞之緊張局勢，新華社稱：該會議決定，「擴大了」東南亞公約組織，以「顛覆」東南亞民族解放運動，以「組織」共產黨頑固分子向「自由世界」搞顛覆活動之新陰謀，「共產顛覆活動之範圍，已不斷利用之行動，並「在此一地區製造緊張局勢」。

米高揚在挪威

侈談和平共存

被聽衆喝倒彩

【奧斯陸十四日美聯社電】蘇聯副總理米高揚於星期日晚說明，當其提及一九五六年匈牙利革命學生係爲抗拒時，曾被挪威學生向其發出噓聲與叫喊。米高揚於星期六晚在此間挪威學生協會發表演說。

【奧斯陸十四日路透社電】蘇俄第一副總理米高揚今夕於此間稱：蘇俄相信能與西方和平共存。米氏於自哥本哈根飛抵此間前三小時，在由挪威學生自由組織召集之集會（到學生九百人）上演說稱：蘇俄已將軍隊人數減少，因「吾人認爲：現在，英國所具之威脅，不如往昔，僅有瘋狂之英國人，才會發動戰爭。」米氏稱：「我國總理赫魯曉夫與艾森豪總統及艾氏之談話，使吾人相信吾人能夠和平共存。」米氏稱：「依然主張和平共存，美國重整軍備，迫使蘇俄跟進，蘇俄三年前已有四十三萬人，現在之兵員數目，比西方假想敵之兵員減少。米氏稱：一般今日認識：與蘇俄作戰，不但可能，且有必要。」米氏稱：「吾人每時主張和平共存。」「一九四八與一九四九年時，美國部份人士主張者開始試驗，如今，情勢已改變。」渠於防禦力量稱已加強，對吾人之每一城市，但吾人與蘇俄動用多少

中共蹂躪西藏後

已達到榨取目的

藏人仍進行武裝抗暴

【新德里十五日美聯社電】中共際此多事之年，在西藏享有一個「勝遙」之年頭，去年夏間鎮壓藏人之第一項物質利益，將爲今夏良好之收穫，中共刻正在西藏南部從事耕作，建設工作，刻正獲得良好之進展。此係由通常消息可靠人士傳出印度之消息所描述之情況。近數月來，西藏對中共之游擊戰爭，已少有所聞，中共於去年春間鎮壓西藏抗暴運動之後，即將大部份之反對勢力，予以肅清。雖則西藏職事之消息，至感缺乏，但據遠方傳來喇嘛之證言人稱，抗暴運動，仍繼續在西藏進行。達賴喇嘛之長兄嘉樂頓珠則謂，若干武裝反抗行動，刻仍在西藏北部及東北部進行。上述地區，乃一九五五年游擊戰開始之地區，去年春間戰事蔓延至中部及南部，惟此等地區，現時顯然並無有組織之反抗行動。嘉樂頓珠稱：對中共統治之消極反抗，刻仍繼續在西藏各地進行。西藏現時已告沉寂（達賴喇嘛稱爲「死之沉寂」），中共之移民刻正在西藏定居。據消息通常可靠之人士稱，三十萬至四十萬移民，已進入南部地區，渠等已在拉薩週圍及雅魯藏布江及在錫比（譯音）爾種植作物，中共刻正加緊建設西藏之交通。據若干人士稱：通藏之鐵路，將於本年底以前伸展至拉薩，惟其他人士則對該鐵路可提前完成（一九六二年完成）之說，表示懷疑。此項建設，大半由僧侶之中共部隊，據悉：最近遭受中共逐出寺院之喇嘛入若干地區時，並未遭遇任何之難題。喇嘛寺院改爲兵營。

以敘混合休戰委員會

今舉行緊急會議

以代表拒絕參加

【耶路撒冷十五日路透社電】據以色列觀察家今天在此間稱，以色列可能不參加定於明天召開之以敘混合休戰委員會之緊急會議。聯合國休戰監督小組曾召集此次會議，乃該委員會之比利時籍主席比爾洛上校所召集，俾討論違犯休戰地區最近所發生之事件。該發言人聲稱，敘利亞代表出席該委員會之代表，稱已同意出席，惟以色列觀察家稱，以色列代表團，已因擬議中之雷祖間地區可能不參加會議。以色列聲稱，非武裝地區，乃其領土之一部，敘利亞人無權加以佔據，混合休戰委員會亦無權加以管轄。以方同時聲稱：負責會議協定中有關非武裝區之條款者，乃該一混合休戰委員會之主席而非委員會本身。

傳試核子會議

蘇聯要求展期

【日內瓦十五日路透社電】蘇聯要求今日停止舉行之三國核子會議展期。蘇代表查拉普金稱：余曾對其西方同僚說明，此方面人士稱此時間並無特別意義。「余希望有較多之時間，準備」。但此次休會延期顯然與法國原子彈之試驗無關。第一次法國原子彈在本月十三日爆炸，此間人士認爲此會議因此於日內休會至本月二十二日。

厦門共砲

昨射金門

【台北十五日中央社電】國防部發佈：厦門共砲，於十五日下午六時廿九分至七時十五分，向金門島群射擊五十發。

原子彈。此非戰爭之事，因此，我國人民決定，吾人決不容人之武器大及武器永遠不會威脅他人……美國如期望吾人太平無事，吾人亦將視美國人太平無事。」米氏稱：「另一事情已使美國之侵略份子大開眼界，此即吾人射出之旅伴號人造衛星。現在，吾人實人亦可發見：吾人既可發射人造衛星環繞地球飛行，亦可將火箭射達地球任何一地。」

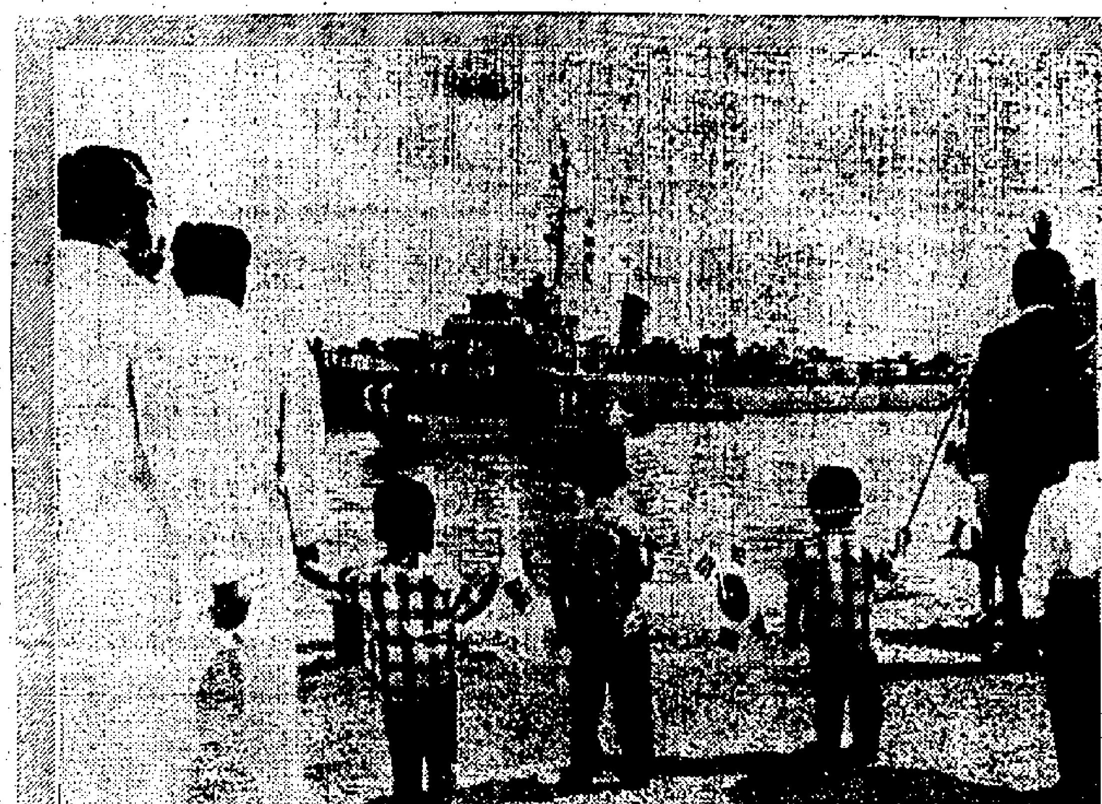

南韓艦隊抵西貢訪問 南韓海軍驅逐艦隊，二月十一日駛入西貢，從事一次爲期四天之親善訪問。圖示西貢之韓僑，在岸邊揮旗歡迎來本國海軍到訪。（美聯社）

阿海軍在紐伏灣海面

發現一蛙人遺屍

傳被困蘇潛艇可能已告逃脫

【阿根廷．馬德林港十五日合衆國際社電】在紐伏灣之最深地方多過一百五十尺。據該潛艇阿根廷之海軍今日取消在南部附近伏擊之兩艘外國潛艇之被困於該海面之潛艇，因其一艘於其中一潛艇中之兩艘外國潛艇之潛艇。渠謂：「吾人已在數小時內展開攻擊」。當該兩艘潛艇中之一艘鑽出水面時，曾被困艦，經一度攻擊中，所以能在星期天晚上，在紐伏灣附近開始對出水面時即展開攻擊……據稱未能命中……

【布宜諾斯艾利斯十四日合衆國際社電】據稱，在紐伏灣之蛙人，係被深水炸彈炸死者。據稱海軍已在紐伏灣之海面發現一個蛙人之遺屍。據相信此蛙人係被深水炸彈所炸死，可能正從事潛艇之工作。阿根廷海軍自上週末以來，每距十分鐘即投下一枚深水炸彈，惟阿根廷深水炸彈不能在太深水裏爆炸，所以未予該等潛艇以嚴重威脅。美國深水炸彈能在深入水內六百五十尺地方爆炸。

【布宜諾斯艾利斯十四日合衆國際社電】阿根廷報章今日報道稱，蛙人的屍體，紐伏灣水域發現神秘蛙人的屍體，但報章發表此項未經證實的消息，而海軍迄今仍未證實。阿根廷海軍於發現潛艇被困後，即再作深水炸彈轟擊。據稱，阿根廷海軍今晚證實，該潛艇已在紐伏灣之出口附近鑽出水面，但隨即再潛入水中。

【布宜諾斯艾利斯十五日合衆國際社電】阿根廷報章報道稱，該蛙人屍體有無綁有辨識身份的證件，並未發現。據報導稱，蛙人在紐伏灣中已死亡四天。其屍體並無係被深水炸彈所傷，可能係被深水炸彈所傷。

現在已潛入海底，其被困之潛艇可能已逃走。據該艦隊稱，阿根廷海軍刻仍繼續搜索，以前未聞有「阿根廷海軍之潛艇，發現其本國潛艇被困」。

【布宜諾斯艾利斯十五日合衆國際社電】今日之阿根廷報紙稱：據阿根廷海軍之消息，被困之潛艇，經已逃走，時已二十四小時以上，並未獲有一艘潛艇被困，經上推進器已損，阿國海軍投擲深水炸彈時，可能已逃去無踪。

入阿國領海之外國潛艇（一艘或一艘以上）潛中，有死亡在五級以美國製造之強力深水炸彈投入此間以南七百哩之紐伏灣。一般相信，該潛艇底下有一潛艇被困，經上推進器已損，阿國軍隊投擲深水炸彈時，可能已逃去無踪。

日有關當局將會商

中日貿易談判立場

對雙方結賬辦法意見仍分歧

【東京十五日合衆國際社電】日本通產省預定本週舉行會議，並將與大藏省官員舉行會議，商討中日貿易協定之條文期滿以前，一月卅一日期滿，兩國政府今日在台北展開有關之談判，決定其立場。據稱，大藏省相信，中國方面將會提出日本在日貿易談判之延期要求，日本有關當局，外務省及大藏省官員，將於本週舉行會議，商討來往之辦法，雙方結賬辦法之消息，似意見仍有分歧，提出保留現行之來往結賬辦法。現行之來往結賬辦法，應以現金結算，俾使貿易自由化。惟該等人士相信，日本之外務省及通產省贊同保留現行之辦法，通產省則認爲取消現行來往帳目辦法，將使出口之數量必然趨於減少。該省指出：在台灣之出口市場，將爲美國及西德所侵入。據悉，中國政府雖欲維持現行之辦法，共原因係中國外匯地位仍未穩定，以致無法採用現金交易辦法。

「和平共存」與「大衛營精神」

乃老克騙人口頭禪

美議員杜德力斥其妄

【華盛頓十四日合衆國際社電】美參議員杜德今夕稱，所謂「和平共存」與「大衛營精神」，乃蘇俄頭子赫魯曉夫騙人之口頭禪。杜氏稱：美國與蘇俄間並無和平共存之可能，杜氏在此間對本市一個法學院之座談會稱：蘇俄頭子的所謂「和平共存」與「大衛營精神」，是一個口頭禪，此種口號之重要性，以其繼續在大衛營之會議以來，蘇俄曾用此以掩飾共黨侵佔巴基斯坦之邊境，赫魯曉夫同時反共，同時，共黨控制已與伊拉克政府，並已破壞寮國，杜氏稱：「此等行爲，乃蘇俄慣行之「和平共存」。」

陪影帝共進晚餐

阮蘭絲重拾舊歡

【好萊塢十五日合衆國際社電】阮蘭絲今日對于「蘇絲黃的世界」一片之女主角，由二十歲之香港佳麗關南施代伊演出一事，表示殊不關心。阮蘭絲仍與男明星馬龍白蘭度在一起，此似爲伊所關心之唯一之事。至于關南施乃一位在香港學校讀書之學生，但無演戲經驗，昨日已在倫敦被提名代替阮蘭絲，與威廉荷頓主演「蘇絲黃的世界」一片。伊本年度最多人爭取之角色，因其可能會使一位女明星走紅。據阮蘭絲之經紀人謂：阮蘭絲于三週前因患喉痛放棄担任該片之女主角，惟據非正式消息，則謂阮蘭絲因與該片監製人雷斯達克不和而退出演出該片。伊在原定演出此片之期內，與馬龍白蘭度在洛杉磯一間小餐室共進晚餐，並表示不願回倫敦，有人表示，伊仍與白蘭度在一起，不過，彼等兩人之會晤，似已結束因馬龍與巴拉羅馬約會所引起之爭執。彼等並未對記者發表談話。不過，彼等兩人之會晤，似已結束因馬龍與巴拉羅馬約會所引起之裂痕。惟羅馬可能對此事不高興，因伊僅在三日前才宣佈與馬龍白蘭度一起……

兩歲孩兒怎能看電影

羅露寶烈吉妲控報館

【好萊塢十五日美聯社電】女明星羅露寶烈吉妲，今日正式對伊之兒子及伊之最新影片之故事被報章誣謗，因該等報紙聲稱一片之一個兩歲小孩在中國上映之影片「所羅門與施芭」，伊謂：數份在義大利較小城市發行之報紙，曾報導伊曾把一片中之一個兩歲嬰孩面剪去，方容許其兒子觀看此片。據羅露寶烈吉妲之代表律師柯雷士謂：彼等之兩歲大之兒子，從未看過此片，事實上，羅露寶烈吉妲乃一個受嚴密之保護的小兒。此外，羅露寶烈吉妲乃一個受嚴密保護之孩子，並無趣味去看影片。據律師稱，將於三月間控訴。每份報紙索償美金五萬元，佛羅倫斯亦已遭受到三間報館損失賠償。

英經援馬爾代夫羣島

獲使用康島空軍基地

雙方代表經正式簽立協定

【馬爾代夫羣島里城十四日路透社電】英國與馬爾代夫羣島本日簽署一項協定，准許英國使用康島上一個皇家空軍基地，北期限爲三十年，俾交換財政援助。英國聯邦關係次官阿爾波特代表英國簽字，總理納西爾代表馬爾代夫羣島（係英國一個保護國）簽字。阿爾波特昨日乘巡洋艦「甘比亞」號由錫蘭抵達此間，此係一個英國大臣訪問此個在印度洋以南之第一次訪問。康島之英國皇家空軍代替錫蘭已失去基地（爲英國皇家空軍遠東之一個轉運站），英國將直接贈與十萬英鎊與另外給與七十五萬英鎊之經濟援款。英國同時已在羣島開始工作，所需約四百萬英鎊。

一漁船被擊沉

日向韓提抗議

【東京十五日中央社電】日本今天舉行一個會議，來決定日本向南韓提出抗議。一艘日本漁船於上週末在五島群島以西被韓國巡邏艇擊沉，船上一個官員被捕，有日本巡邏船之官員一人被殺。當該漁船被擊沉時，韓國巡邏艇曾逃避於漁船之後，韓國巡邏艇是在擴大海洋安全範圍之附近所發生的第一次事件。此項抗議是今天外務省亞洲局長伊關佑二郎在外務省召開之一件照會中提出。該項照會於今午在外務省交與韓國駐日代表團團長柳泰夏。日本的照會說，韓國的行動遠背國際法之精神，同時與日韓兩國間所成立的一項協議之精神相違背，即在雙方正進行談判之時，日本要求韓國立即把日本漁船那艘五十八噸的八幡丸及船員全部釋放回國並賠償損失。被害之漁船十二日在濟州島南東一百公里處被韓國巡邏船擊沉，該漁船上的船員十三人，已爲韓國巡邏船所拘捕。

印尼又一排華措施

禁止華僑商店

使用中文招牌

中共謂二萬華僑返大陸

【雅加達十五日法新社電】印尼當局之排華運動，現已擴大至文化方面。蘇門答臘棉蘭近來下令取締「文化監督委員會」，以及其他的若干中文報紙；另外又取締不符合印尼民族文化原則之所有中文文化機構，企業名稱問題。棉蘭市華商報業已獲准印尼文「商報」已易名爲「印尼報」。至於外僑教育方面，北部蘇門答臘省政府教育局長第十號條例影響該省北部華僑學生及教師，可能因棉蘭返回中國大陸，因蘇門答臘各地之華僑，亦紛紛準備返回大陸。據稱華僑學生教師返國者有數千人，以及

【東京十五日法新社電】據中共官方新華社廣播：有二萬人以上之華僑已從印尼返回中國大陸；另外一千名以上表示願返回大陸。此外，蘇島西部托萬勃與宮倫島之華僑，亦多準備返回大陸。

據北京官方消息，棉蘭市已派一批輪船前往印尼接運華僑，據說有六千名，曾要求返回中國。目前已有九百華僑之第一批輪船返大陸，許多華僑已抵耶加達等候接僑船。蘇門答臘北部之棉蘭市大陸。據悉本月內定有船票，準備返回大陸，蘇島南部之林邦市，則有華僑一千名以上表示願返國。

助產十入宮伺候

英女王即將臨盆

【倫敦十五日路透社電】今日消息：英女王之產科醫生皮爾今日從其近郊之寓所返至白金漢宮，以便隨時應召，據預料女王之分娩時期，可能在今後之四十八小時內，王室之助產士在王宮內居住，亦可能於今日進入宮中居住。但此時星期之內一。伯由宮內官員預料於「本星期之內」，惟據白金漢宮之通宵候命，確已準備一切。王兒誕生之期，即可抵達白金漢宮以便王宮隨時應召，從該處坐上乘汽車十分鐘即可抵達白金漢宮。王子正在其園林內騎馬，英王夫人與其子女兒女王伊莉莎白伴同其家人在王宮中。王太后已在宮中居住，與其女安妮公主之助產士日將搬至宮內，一般相信，今天，雖天上出雪，而百千萬人羣聚於宮門前，以一睹王室新生嬰孩之誕生。王太后一月前已於王宮附近之克拉倫斯宮住了一月之久。王夫人早在宮中。共進午餐，其有前往騎馬，但除了一天以外，其餘之時間仍在宮中。

阿根廷潛艇事件

顯示蘇艦活動

在偵察美飛彈

【華盛頓十五日美聯社電】「美國新聞及世界報導」雜誌稱：在阿根廷海岸之「潛艇神秘案」之一個答案，乃蘇俄艦隊在三大洋海底地圖，以及訓練艦人員從事核子戰爭。該等使命包括偵察美國飛彈射擊場，以至洲大西洋海岸活動。

南韓總統候選人

趙炳玉在美逝世

【華盛頓十五日路透社電】陸軍醫院宣稱：南韓民主黨總統候選人趙炳玉博士，今日在華爾特里德陸軍醫院逝世，享年六十六歲。趙氏於一月卅日動手術，今日上午八時五十分突然去世。趙氏係南韓民主黨之候選人。渠自一月卅日入院治療至逝世時，趙夫人隨侍在側。渠原定於二月底返國。

則主張保留現行之辦法。通產省認爲：取消現行來往帳目辦法，將使出口之數量必然趨於減少。該省指出：在台灣之出口市場，將爲美國及西德所侵入。據悉，中國政府雖欲維持現行之辦法，其原因係中國外匯地位仍未穩定，以致無法採用現金交易辦法。

傳失踪蛙人仍在世

蘇聯電台嘲笑英報

【倫敦十四日合衆國際社電】莫斯科電台今日嘲笑此間列報一九五六年失蹤之英國蛙人格勃仍現時尚在人間，並居於蘇聯國內之消息。格勃伯是一位退休之英國海軍情報官員，當日在樸資茅斯港之一艘蘇聯巡洋艦附近潛水時失踪。一具無頭屍體後被假定爲格勃的屍體，並以格氏之名埋葬。但英國倫敦之尼維爾出版公司稱擁有由莫斯科之方面證實格勃伯仍在蘇聯之秘密文件一宗，此文件證明格勃伯仍生存在蘇聯。該電台在其向英國播送之英語廣播中謂，此事是「英蘇兩國關係史上最滑稽的事情之一」，此事不值重新提起。」莫斯科電台稱此出版公司可能是在玩弄此種之文學上另一新作風而已。

彭孟緝等

由非返國

【台北十五日中央社電】參謀總長彭孟緝上將，今晨自菲律賓返國。

印蘇文化協定

上週在印簽字

【新德里十五日法新社電】印蘇兩國文化協定，將於上週末由印度科學研究及文化事務部長卡比爾與蘇聯文化部長朱可夫簽字。渠於十五日下午簽署完成，俾使雙方在教育、技術、藝術、科學研究、體育、出版、廣播、電影等方面將進行交換計劃之合作。兩國並將互換教授、學生及互設獎學金，兩國將分別成立一個聯合委員會，輪流在新德里與莫斯科開會，以檢討文化協定執行之成果。

中共將有

原子武器

米高揚說

【奧斯陸十四日合衆國際社電】蘇俄第一副總理米高揚昨晚稱，東西方如對停試核子武器問題不達成協議，中共將日可能擁有原子武器。米氏在對挪威學生聯合會之集會上演說時，

蘇聯在拉丁美洲

沒有秘密廣播台

轉播蘇俄及中共對南美宣傳

艾京今夏訪蘇東歐電視聯合廣播

【華盛頓十四日合衆國際社電】共和黨議員稱：蘇俄在南美洲設有力無線電轉播站，藉以向其播出蘇俄宣傳廣播，以「赤化」拉丁美洲人民。渠謂：蘇俄及中共播送與南美之電台節目，在南美洲每週共達八百小時，其轉播站，乃蘇俄與中共政府所致力之一項長期計劃。傑丁謂：該轉播站所播出之節目，十分適合在南美一帶接收，此類係因蘇俄在南美洲每一個國家有一座轉播站，所播節目，包括西班牙及葡萄牙語播出之新聞及蘇俄之宣傳廣播等，每日二小時用葡萄牙語。傑丁謂：「一般說來，轉播站之一部份」。

【柏林十五日路透社電】東德、捷克、波蘭及匈牙利四國上月在布拉格會議，並合組之電視合作機構，將以共産控播送之電視與文化、音樂等節目給西歐電視系統，以及訪問西歐播出之電視節目之消息，係由東德「新德意志日報」發表。渠謂：電視合作機構之主席阿丹斯，將於今夏訪問蘇俄與東歐各國之電視廣播，此節目之交換，亦曾討論雙方合作方法。雙方對於交換有關文化、音樂、運動及政治等節目已達成協議。

廠房出讓

本公司經在官塘地段八十三號新建廠址不日落成現擬將現有譚公道九龍內地段四〇三九號舊廠面積約四萬餘方尺連同建築出讓如有意購受者請賜洽商爲荷

九龍譚公道地段四〇三九 香港樹膠製造廠有限公司啓

電話：八二五六八一 八二四零八二 或七七零八二五

醫療專家返港

張俊強醫生

瘰癧專科

瘰癧 頸瘰 夾板 結連 珠瘰

醫師張俊強先生專治瘰癧，以新法治療，不論新舊，多年之沉疴，亦能收效……

九龍彌敦道……

納塞爾在叙演說時稱

圖離間阿剌伯國家

共黨企圖勢必失敗

【大馬士革十五日美聯社電】阿剌伯聯合共和國總統納塞爾今日告大馬士革敘利亞人謂：共黨企圖離間阿剌伯國家之努力，勢將失敗。納氏在敘利亞區發表演說時，表示上述意見。納塞爾在此參加一九五八年埃及與敘利亞合併週年紀念。敘利亞等國與伊拉克及突尼西亞所發出謂阿聯支配阿剌伯同盟之指摘，加以斥駁。在伊、突兩國抨擊阿剌伯同盟外長會議之後，黎巴嫩、約但不參加在阿聯首都舉行之會議。

【大馬士革十五日美聯社電】約有二百人，今天下午曾在此間國會大廈前集行示威，反對批准日美新安全條約的設立的衆議院專門委員會明天舉行首次會議的前夕舉行的。

反對批准

日美新約

日左傾學生

【東京十五日中央社電】

達賴存印黃金

將用以投資

維持藏難民

【加爾各答十五日法新社電】據大吉嶺方面可靠人士透露：有關達賴喇嘛之黃金白銀已運返印度後，爲其運之喇嘛從事投資，以供西藏難民之用。此批金銀，多爲黃金，一小部份爲白銀。外傳全部爲黃金，一筆不確。據非常可靠消息：達賴喇嘛今日仍能擁有之巨額財產，係從其親信人士之功，將金銀從西藏運至印度，使中共一九五九年之喇嘛之藏之功，中共於一九五九年大舉入藏時，達賴已先期將此批財產運出西藏，透過其親信人員運至印度，並獲得印度政府之同意，以策安全。達賴乃將此批財產以洛宜桑之名投資，在印度之洛宜桑為前此於一九五三年赴京，並陪達賴一再來往，洛宜桑之一個政府，辛因中共逼迫太甚，乃於一九五三年派其親信洛宜桑赴

藏時，即求達賴將其藏之金銀，送至印度，由洛宜桑負責保護。中共候至一九五四年，仍未見洛宜桑歸藏，遂假借西藏地方政府之名，下令洛宜桑押運返藏，惟洛宜桑公開表示抗命，並發表文西藏地方政府已變爲中共之傀儡，惟洛宜桑亦得以自由身，不能聽受共命令。文中又稱：中共入藏後，已使用西藏地方政府名義，一面向達賴私人「借」款不少，一面更向各大逹賴喇嘛「借」款，而逹賴爲西藏之領袖，乃爲西藏設想之方政府爲難，並有意與西藏地方抗命，乃爲西藏設想，找到洛宜桑之援文後，乃派人至錫金向洛宜桑，收回金銀，惟洛宜桑欲獲得此批金銀，並洛宜桑一概置之不理。

未能完成生產計劃

加薩克共黨頭目

密湼科夫被革職

【莫斯科十五日美聯社電】加薩克共黨中委會已將該黨第一書記密湼科夫革職，以彼等未能完成其計劃之故。並斥責共產黨第一書記之職務，以彼等未能完成其計劃之人員。據報，加薩克共產黨中央委員會今天召開會議，並在報告中將其第二書記職務，則由加盟共和國工業生產方面之成功而從事有關之作物。兩年前該加盟共和國之領導人被認爲很有成就，比較多有成就。中央委員會報告，該加盟共和國之四間工廠，未能完成其計劃者，有三間工廠。

馬卡里奧斯主教稱

英國堅持保留基地

塞島問題難獲協議

【尼科西亞十五日路透社電】馬卡里奧斯主教，今日在此間招待記者時稱：英國對此兩個基地之佔領期間並未有改變之跡象。外交部長堅持要保留島上之兩個基地，塞島之主要問題，乃英國堅持之態度，渠謂：倘渠與英國外交部長之會談，在星期一舉行，但政府發言人稱：此次會議已無必要，兩基地問題之會議，現時已將會談延期舉行。會議無期延期，因英國基地問題之討論仍未結束。該島宣佈獨立之日期，原定於二月十九日，但因上述問題之未能解決之故，渠已定於二月十九日，但因上述問題，倘未能解決之故，渠馬卡里奧斯大主教稱，島上基地問題仍未解決之故。英國堅持其保留基地面積爲一百二十方哩，則此問題殊不能達成協議。

日共黨分子六人

自大陸返日被捕

【東京十五日法新社電】數年前自日本潛往中國大陸之日共分子六名，今晨抵達名古屋後，即被警察拘捕。此六人具有非法離日，違犯移民法之嫌疑。名古屋警察當局爲拘捕此六名日共分子，曾出動警察一百餘名在碼頭上等候。

艾克願無官一身輕

可漫遊沙漠與狩獵

【華盛頓十五日合衆國際社電】艾森豪總統今年一月廿日發表國事，因爲彼希望明年此時，能夠做一「自由人」。此蓋渠大致上解除了將不再須要面對新聞記者及攝影記者之時。艾森豪總統已公開表示，渠似乎對于明年一月二十日之總統任期屆滿後，隨之表示，渠已逐漸談及此事。艾森豪總統最近在記者招待會上宣稱，彼將可不受衆人注意而旅行，渠並對于行將獲得之自由，表現頗感興趣。此一插入頗的，並會談及做到之一無所事事，等待漫遊于有陽光之沙漠，狩獵或者祇在安樂椅上無所事事。

老克在印表示

無法控制中共

【倫敦十五日路透社電】今日每日電訊報今日提供蘇聯不能「安撫」中共政策之意見，並謂中共將日益獨行其是。在一篇以「中共獨斷獨行」爲標題之社論中，此係守黨之倫敦報紙稱，在新德里一再表示其不能控制中共。又謂：「尼赫魯倘欲赫魯曉夫再度訪印，以看克氏能否緩和共同盟國對於中立印度之邊境糾紛之態度。克氏在此問題上之堅決中立，引起印度方面與印度現無疑判餘地。」但此舉容與克寧與失會談後，渠對國會稱，中共

英國快保朱古力瀉糖

Reg-u-letts

清潔快捷 保無痛苦

總代理 香港瑞興洋行

各大藥行均有代售

本港新聞

火神數度降臨後 蘇屋村木屋被燒光

僅存十餘間昨亦被焚燬 港九新界昨天火警五宗

【本報訊】昨日港九及新界又連續發生火警五宗，較嚴重之一宗發生於深水埗蘇屋村木屋區，計有木屋十一間遭焚燬，災民共一百六十六名。茲分錄如次：

⊙下午四時四十分左右，深水埗青山道發祥街與順寧道交界處之蘇屋村木屋，又發生大火，焚燒約四十分鐘之久，大部份該處碩果僅存之木屋約十餘間，大部份遭焚燬，祇餘小部份得被救及，爲阻救火路，亦動手拆去，火勢於下午五時卅分救熄，事後已由社會局辦理登記。發生火警之蘇屋村木屋區，位於順寧道與發祥街交界處，即去週所建之蘇屋村邨山上發生大火之木屋區對下山脚前之一小地區，該處原是蘇屋村木屋區，但經多次之火劫摧毀後，蘇屋村木屋大部份經已不復存在，最近房屋協會且在該處動工與建平民大厦，惟昨日發生火警之木屋，則爲蘇屋村碩果僅存者，約有十餘間，居此者多爲附近市場之小販，在此木屋中有小型工廠，亦有販賣柴米、柴炭、雞蛋、雜貨等小商店。昨日下午四時四十分，火勢起於木屋之中央，據說該處爲編號六號與七號木屋附近，當時火勢猛烈，迅即波及附近木屋，亦相繼引起焚燒，幸該處通路較多，居民逃走較易，故未有發生慘劇，僅有一男子之手部受傷，數與後已無大礙。消防局據報後，即派出滅火車四部開到現場，從兩側駛喉注射，約有十一間木屋遭焚燬，其餘得被救及或拆毀。關於起火原因，一說因燒木屋內火水爐翻倒肇事，事後已由警方展開調查中。

⊙昨晚政府新聞處發表公佈稱：蘇屋村火警計共焚燒木屋十一間，起火時爲下午四時四十七分，至下午五時卅五分，火已全部撲滅。災民男女已登記者廿七戶，共一百六十六名，現無家可歸之災民，暫收容於李鄭屋村學校內，由社會局人員派飯及毛氈救濟。

⊙昨晨二時一刻左右，九龍城龍崗道×號突然傳火警，消防局聞報，即派出五部滅火車趕往，但其時火已撲滅，損失輕微，亦無人受傷。該處爲兩層之磚木混合建築，樓下爲一小型織造工場，昨晨二時許，不知如何，一機打滅之後，引起雜物着火，工人見狀，除自動撲救之外，並電消防局求援。

⊙昨晨八時四十五分，新界大埔林村新村發生火警，消防局聞訊，即派出滅火車前往灌救，該處爲一列平房屋宇，用木或磚所建造，結果，有一間木屋被燬，屋面欄下，被波及的還有其他一屋及一間廟宇，消火燒燒，面積約二十呎乘八十呎，幸火勢蔓延不久，即被救熄滅，並無傷人。

⊙昨晚十時左右，灣仔馬師道（國民戲院斜對面）有一座新建樓宇，已建至九層高，昨晚但不知如何從蓆木板及木屑，一時火光熊熊，後由工人報警，由滅火車開到灌救，旋即熄滅。

⊙昨晚九時許，新界荃灣大窩坪有一間無門牌木屋發生火警，焚燒屋內衣物及蚊帳，有婦人被火灼傷，送院救治。傷者老婦梅素荷，六十六歲，火傷：其姪張炳萍，廿七歲，輕傷。（鄉）

圖片說明：蘇屋邨蘇屋村木屋昨發生火警，消防員施救時情形。（本報記者攝）

去年十二月對外貿易 進出口均告激增

台灣貨輸港增加大陸貨則慘跌

【本報訊】本港工商業管理處昨日發表去年十二月份及一九五九年全年本港對外貿易統計，其中十二月份之輸出入均較以前各月份增加，尤以進口增幅最大……

（表略，數字模糊）

外貨輸入

港貨輸出

汪希敏在沙田服毒 延醫代辦後事

偽朝紅員汪精衛之姪 遺書月溪法師代辦後事

【本報訊】昨日上午十時左右，新界沙田萬佛寺懶思園二樓沙梳樹廚內，一老婦被人發覺服毒，後急送院洗胃，幸無大碍……

華機棉紡兩大工團 請求資方調整待遇

華機會已致函兩大船塢 棉紡工會先行調查工資

【本報訊】港九華人機器總工會，爲爭取船廠下機器工人改善待遇，昨已致函太古及九龍兩大船塢，提出意見……

獨行賊梯間截劫 少婦損失百餘元

瀕行且威嚇禁勿報警否則必再來

【本報訊】昨日上午十時四十分，本港東區白沙道四號梯間發生一宗獨行賊持刀截劫婦人，結果被劫去手袋一個，內有款項一百五十二元……

十六歲小童 電梯中行劫

被告認罪調查後判處

【新界社】一月十日晚上，尖沙咀彌敦道一海景大厦電梯內，發生劫案，被一名十六歲男子持刀……

強風訊號一度高懸 歷時三小時半即告卸下

海塲西牆拆卸 闢臨時泊車塲

馬頭圍道一公地 八十餘萬成交

爲夏巴車廠投得 高過底價廿七萬

【本報訊】九龍馬頭圍道之公地一段，昨日下午以八十二萬六千元成交，比底價高出二十七萬元。該地段指定專用於建築車輛修理及電油站……

葡萄牙駐英大使館 否認葡與中共秘密談判建交

放棄澳門之說毫無事實根據

【倫敦十五日中央社電】葡萄牙駐倫敦大使館今日斷然否認最近傳稱葡萄牙已秘密與北平偽政權商談建立外交關係一節。該大使館發言人對于所傳葡萄牙準備于建立之外交關係後，即行放棄澳門一節，即予駁斥。葡萄牙駐倫敦大使館稱，此等傳說，毫無事實根據。

何驚凡黃金愛 深夜撞車輕傷

汽車撞石柱 彌敦酒店前

日本兩艷星 昨離港返日

駕車不小心案請複判 被告准免囚刑

仍須罰欵及記錄過失

天氣預測

今日天氣預測：吹和緩的東風，天色晴好。

亞洲畫報 八十二期出版

內容要目

（封面：郭良蕙小姐）（每冊零售港幣八角）

承銀主命貴重物業出投

承退股聲明

一九六〇年二月十六日

輔華英文函授學校 招生

歷史最久，師資最優……

校長：李尚沛

伯南 英文專修夜校

創辦招男女新生通告

校長尹國明

分離啓事

男方韓阿定 女方袁杏花

一九六〇年二月十四日

聞

先夫鄧明道先生……

未亡人鄧徐觀瑤哀啓

聞

先嚴沈公建邦……

孝子明崇 德崇 女文昭 立崇 泣血稽顙

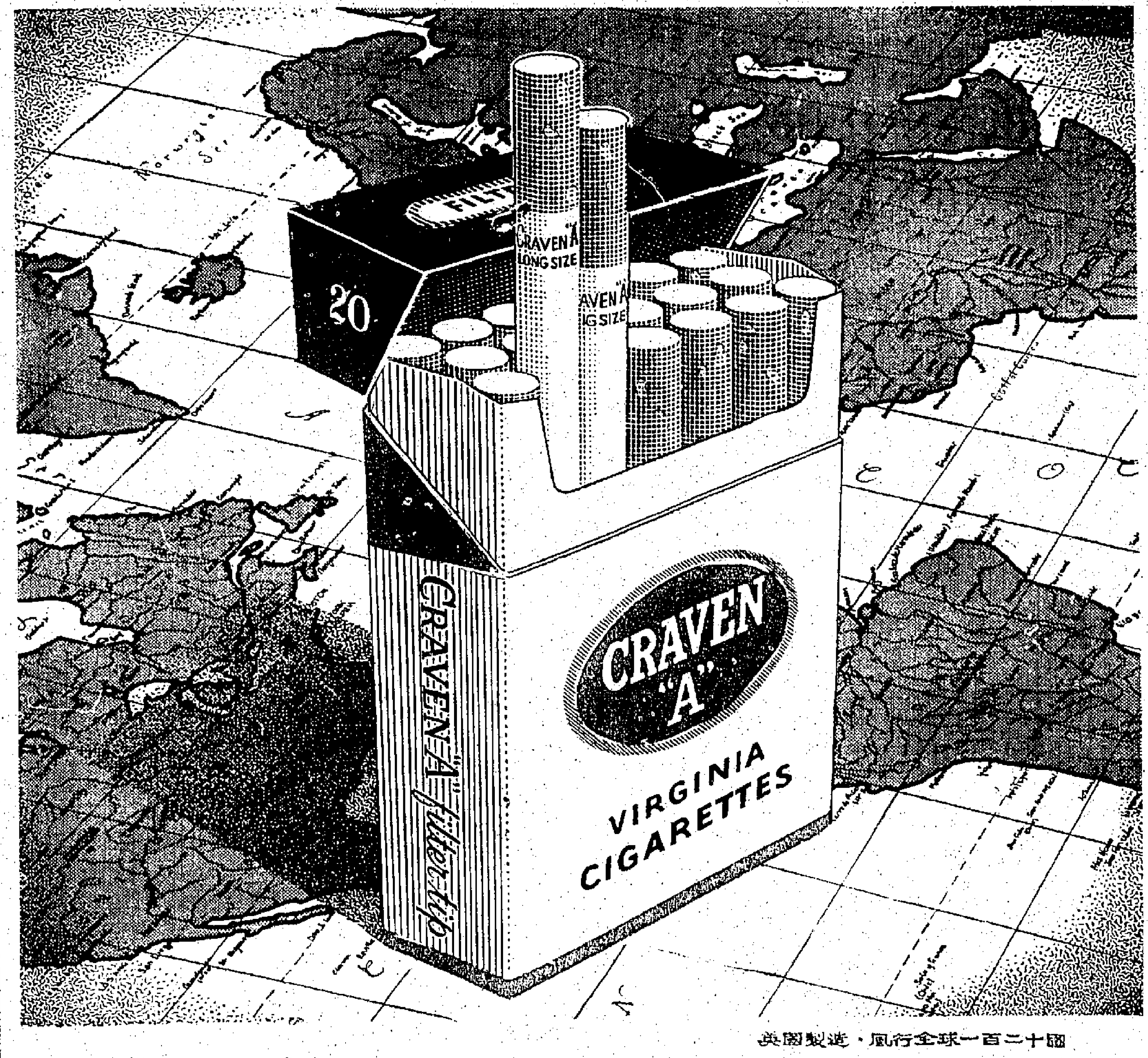

英國製造·風行全球一百二十國

寰宇馳名

黑貓濾咀長煙濾咀係由煙精特選配合完善，相得益彰，用正上等煙葉並經特別挑選精製，所以吸煙時更覺香醇無比。

黑貓濾咀長煙爲馳譽一百五十年素以配製上等香煙技術精巧見稱之黑貓香煙製造廠出品。

黑貓濾咀長煙 更爲鮮潔香醇美妙！

總代理：天祥洋行

國際剪影

上月有四機先後失事
航空飛行安全嗎？

專家指出，航空十分安全，飛機失事造成的死亡率，比火車還少。不過飛機日多；若干技術問題仍要改進。

[illegible]

訪問印尼等四國
日人探討克酋企圖
由於美國向各國提供經援，故俄共也以財物來爭取好感。

——匯江——

[illegible]

西方的三大難題
中共問題與中俄共有戰術歧見

[illegible]

東洋漁業科學進步
鮪魚塲發現九個

海洋學是一項年青科學，而在大部份國家的地圖中，所謂海水氣溫表，海流圖等根本還未出現。但最近一羣日本漁船，已向世界表明，這門科學將帶來甚麼報酬。

日本是靠海爲生的國家，日本人的營養有百分之八十是來自海產。第二次大戰前，日本是漁業的領導國家，但是戰後，美國、加拿大、蘇俄、中共、南韓及澳洲將日本人逐出了他們傳統的漁場，日本必需另想辦法來補償這一損失。

遠在一九五〇年代，日本的漁業部便加速了一項找尋新漁場的運動，而日本的科學家亦合作搜集全球各地區海水溫度、水流、海面及氣候的資料。漁業調查船來往各處，留意一切魚類的蹤迹，他們的主要目標是鮪魚，因爲鮪魚常是在遠離陸地的海中發現，所以不必被某國認爲是「私有」財產。日本人發現不同種類的鮪魚，習慣於不同的海流裏，因此漁業研究人員便先在已知的漁場中研究，然後再追尋同樣的海洋區，分別加以標誌。

至今爲止，日本人已發現九個新的鮪魚場，其中一個是遠在頗靠近澳洲西部的大西洋的，離日本有六個月的航程。由於海流時常轉換，將鮪魚羣也帶着來往，漁業部的調查船不斷偵查，然後將發現向漁船報告。

日本的海洋學家並發現了許多宜於捕取海底產物鱈魚、比目魚等的地點。這工作是精細的，科學家先用聲學儀器探測海底是否宜於網捕，及該處海流情形，如果下有急流，則魚較少，上有急流則下網難。日本人對此均小心研究，過去幾年內，已在堪察加半島外及阿留申群島海域發現了幾個這種漁場。

日本人的新漁業研究，已經使人獲來豐富的成果，一九五八年的全球漁獲量，比戰前最大的收獲增加了九十萬噸。（尹定）

英建成特快巡邏艇

[illegible]

你知道：國代總統大法官有何解釋？艾克對停止核試提何建議？？

[illegible]

答案：

[illegible]

一週時事測驗

·平文通·

你知道：阿水域發現怎樣神秘潛艇？英女王子女將如何改姓氏？？

[illegible]

工商日報分類廣告
銷數廣　效力大　收費廉
每段　大字四個　小字四十個　每天二元　上期收費　不折不扣
洽刊處：㊀香港德輔道中四十三號本報廣告部　㊁九龍旺角彌敦道……

利成　九龍接洽處：彌敦道三二二號E二樓　電話六六四三九、六零八九五五
1 下鄉道　2 佐敦道　3 土瓜灣道　4 大角咀 晏架街　5 利成大厦　6 高息字樓

寳華大厦　香港大道東46–56號　大生銀號地產部

跑馬地　樂活道樂景台第37 39 41號
大道西舖
油蔴地樓
永興建築公司　洽購處　大道中33號三樓

獨立唐樓　北角香海大樓　濱海兩伙　一梯兩伙　萬餘元起　分期十年
箕筲灣　寫字樓　注意梗房
章記　大道中78號　電話二〇九五一

百輝大厦　麥當奴道72號
快可入伙　二萬六千元起
下鄉道　土瓜灣中心區　大單邊向東南　地下18尺　可建閣仔　年期特長
志盛建築公司　大道中65號　八千元起　七大廳房
高息樓
土瓜灣唐樓　七千餘元　接洽處：中環怡和大厦85室
誠徵私家車
遺失聲明
港香婦女補習學校

氣功
機械繪圖
數理化補習
高炳記公司　電話61200
衣睡　民興百貨公司　電話62081
英國萬能角鋼
華南線球
好美字　HERMES Baby　手提打字機
寫字樓出租

裝修作租金 再免租半年
最旺舖位
海德大厦 梗房出租
寫字樓出租
吉舖急讓
謝玉琪 尋伯父 伯娘
司徒敬儀
卓惠賢鑒
承讓聲明
頂讓聲明
柯蔡宗親會
一家春菜館 重要啟明啟事
聲明啟事
聲明啟事
佈道大會 贈送書刊
擴充業務啟事
承讓聲明
售貨打什

請女職員
請送貨員
招請校役
招學徒什工
招請什工
女侍應生
私家車讓
歐陽全精神療法根治 嚴重失眠
李冰妍 婦科
譚素蘭 婦科

劉二姑 專理婦科
梁愛華 婦科　特效藥
梅漸放 痔
兒可亭　小兒感冒發熱百日咳傷風咳特效藥
指導解決婦女二大難題　何淑貞
婦科

黃麗芳 婦人病
尹國良 瘡科皮膚
袁楚材
筋骨痺痛 立止
梁鳳鳴 專理婦科
方佐中醫師　特長：痳疹兒科·經驗最多·
廣仁堂藥行

教育與文化

羅師葛師招生 申請辦法公佈

適合受訓者入學資格放寬

定下月二十日截止申請四月考試

部分學生將酌助生活津貼

【本報訊】港教育司宣佈：羅富國及葛量洪兩師範專科學校，現開始接受一九六〇年九月入學之申請。申請人在一九六〇年九月一日或該日以前，年齡須已屆滿十八歲。甄選標準，包括學歷、在校成績、入學試、口試及身體檢查等項，除免全部受訓生學費外，政府可酌對一部份學生酌助生活津貼。

羅富國師範專科學校，內設：（A）兩年制之師資訓練，目標爲使各生能在高小及中學初級擔任普通科之教授，除中文科目外，校內授課，以英語爲主。師生須研習基本師範課程及選讀學術性及非學術性之若干科目，及英文或中文與其教授法。選讀英文者，須備具相等於港大預科英文，另加三科及格之學歷；選讀中文者，須備具相等於香港中文中學會考及格，且在中英文兩科均有良好成績之學歷。（B）一年制之師資訓練，與葛量洪師範專科學校所辦者相同。

葛量洪師範專科學校，設一年制之師資訓練，申請人須曾參加香港中文中學會考或英文中學會考及格，並於中文科有良好成績者。原住離島或香港及九龍邨區之學生，得住宿校內，但位額有限。校中授課之通常用語爲粵語。

兩校當局對於特別適合受訓之申請人，得酌情形，酌予放寬入學資格之規定。申請表格可向香港兩師範專科學校或教育司署領取，填妥後須於下（三）月二十日（星期六）以前，逕交各該專科學校校長。填妥後之一年制師資訓練申請書，如申請人爲英文中學五年級或中文中學高三班之學生，必須分別送請原校校長轉遞。其他申請書，應遞交葛量洪師範專科學校校長（如申請人爲居住九龍或新界者）。所有申請人，在相當時期將獲通知，以便準備參加四月間舉行之入學試。（一）

八達英文書院 頒發各項學藝賽獎品 得獎學生共三百餘人

【本報訊】堅尼地城八達英文書院、中文中小學暨附設下午班，於昨（十五）日上午九時，假該校禮堂舉行頒獎典禮，頒發上學期各項學藝比賽獎品，該校中英文部全體師生共八百餘人參加，情形異常熱烈。典禮開始，首由校長張(?)國中致開會詞，繼請黃事長報告，旋由英文部主任、中文部主任、小學部主任等相繼報告，旋作校務報告及宣讀得獎名單，隨即頒發獎品，由該校董事長主持，頒獎典禮至十一時許始告禮成。是日參加頒獎之學生，計有全校各級學生，計有成績優異獎一百三十四名，學藝比賽獎二十四名，體育比賽獎八十四名，品德獎十一名，另有勤學獎、操行獎、服務獎四百餘名，全部獲獎者約三百餘名，成績異常美滿。

教師會中文部定期舉行電影晚會

地點在皇仁中學禮堂

【本報訊】香港教師會中文部自組織，現擬定二月十九日（星期五）下午七時三十分至九時，假座香港美國文化館舉辦電影晚會，映放片目有：㈠人造衛星之新發展及時事片，附有㈡入造衛星之精采鏡頭及北放射評情（彩色片，卅分鐘）；㈢美國艾森豪總統一九五九年十二月親善訪問十一國之實錄（彩色片，四十分鐘）。

勷勤大學校友會 首屆執委定期就職

【本報訊】廣東省立勷勤大學，旅港校友會，前經籌備成立，並選出校友吳多泰、潘壯雄、周啟、李崇堯、齊漢紅、區頌高、朱子源、梁漢良、黃繼儀、許世衡、陳光斌、胡強、江偉文、梁世烈、許吉、甘漢雄、蘇曉山、陳兆昌、文本、梁雪芬、李振光、馮梓效、張振昌、羅潤生、林灼田、林天廣等爲第一屆執行委員，經定九龍山林道五十號A樓下爲會址，積極展開工作。該會定本月二十日（星期六）下午八時，假座彌敦道中廿二號永安人壽保險大廈十五樓永安食堂舉行春節聯歡聚餐，及第一屆執行委員就職典禮。歡迎各校友攜眷參加，每位費用拾元，並有抽獎遊戲等助興。（自）

介紹今晚留 曹訥夫書畫

【本報訊】港名書畫家曹訥夫，定於本月二十三日起一連三日假座大會堂展出作品。……

今日播音節目

香港電台 七時報時，「黎明之歌」時代曲。卅分英語教授，用粵語解釋。四十五分節目預告。五十分管樂。五十六分天氣報告及漁民天氣預報。八時粵語新聞，特別報告，每日公眾活動報告，國語新聞。九時錢鏗(?)鴻鑑論敘談評論摘要。十五分「北調精華」京曲。四十五分「輕鬆一刻」潮州曲。十時十五分「世界偉大的戀愛故事」……十一時……卅分漁民天氣預報，民間故事與曲。十二時報時，特別報告，粵語新聞。四十分「一時歌」，卅分國語新聞。

呼聲台 七時正，「黎明之歌」時代曲……

[illegible]

麗的呼聲銀台 七時麗的呼聲進行曲，早晨音樂。十五分天氣預測，時代曲……

麗的呼聲金台 七時麗的呼聲進行曲，粵樂。十五分天氣預測，各地雜曲……

商業電台 七時報時，音樂。……

何德平赴美深造 專攻高級電子能

【本報訊】香港撲滿會主席、嘉寶所主任林深洲女士之夫公子何德平，於昨晚十時，乘「威爾遜總統」號輪赴三藩市，轉赴紐約RCA高級電子研究院專攻電子能，送行親友甚眾，情況熱鬧。

何德平乃已故中國海關高級職員何俊民之哲嗣，天資聰穎，品學兼優，曾獲仁濟院高材生，第二班畢業後，曾就讀於工業專門學校，以特高電子科學，復自修電子物理學。此次赴美深造，得償素願，行見他年學成歸來，對社會當有一番貢獻。

左圖：赴美深造之何德平君

港督定本週四訪孟氏基金會

【本報訊】九龍界限街孟氏基金會，爲紀念我國亞聖孟子之生平及其「民貴君輕」之民主思想，與由博愛之精神，故該會設立之目的，即以民主、自由、博愛之立場，爲本港教育文化界服務，乃採用孟氏爲名，而自勉自勵。該會主任鄭寶照……

東南書院 分院開課

東南書院於本學期起，在窩打老道山村道宏德街五號增設分院，以容納港區學生，成立，並隆重集會。（二）

自由報 明日出版

由老報人名政論家伍憲子氏主辦之自由報，經多月籌備，定於本月十七日出版。……該報三日刊，每逢星期三、星期六出版，內容有政治評論、時事分析，由海內外著名政論家執筆。海外通訊、名家創作之散文、小說，所刊名家作品，均精彩可讀。……

港台今晚播放 明朝巨奸嚴嵩

【本報訊】香港電台中國文化特寫節目，自「亂臣賊子」播放以來，以其選擇題材之正確及內容之精警，獲得大眾之好評。該台今晚將播放另一新的節目「巨奸嚴嵩」，由洪承疇(?)……十六日晚九時三刻播出。……

青山男童院教程 採校曆制度

現有男童九十三名

【本報訊】據社會福利署長巴慕雲稱：青山男童院於去年末季，男童離院者十九人，入院者四人。至十二月月底該院共收容男童九十三名。在該季內離院之男童，有十一名已找得工作，八名則返家與其父母團敘。

該院之教程自採用「校曆」後，進行更見積極。依據上述制度，每月相繼舉行勞動週、教育週、衛生週及犯律週，並對成績優異之男童頒發獎品。……

招插班生

中國藝術院

中國藝術院自成立以來，分設中西兩大部，……

大學婦女協會開週年大會

今天在西洋會舉行

【本報訊】大學婦女會香港協會，定於今（十六）日假座雪廠街十六號西洋會舉行週年大會。議程於下午六時開始，所有會員均請參加，並歡迎所有畢業婦女到會賜教。

凡屬有「認可」大學之女畢業生，均可加入該會爲會員（一「認可」大學，指經過國際大學婦女聯會認可之大學）。該會目的爲保持普世大學婦女間友誼，並藉集會、演講、聯誼、學術研究及其他活動，以提高婦女教育，此外，又資助婦女致力公眾事業及從事各項職業與工作。（二）

平民化的金枝玉葉

瑞典四公主生活

對她們固然十分尊敬，而她們本身也極力保持莊重矜持。但瑞典卻是例外，主要因爲瑞典是一個最民主的國家，而瑞典的公主們，也就頗富平民化的風氣。

瑞典的公主一共有四位，她們是卡爾十六世古斯塔夫王子的姊妹花。她們的父親，是瑞典王儲古斯塔夫，不幸在一九四七年因飛機失事喪生；她們的祖父，便是當今瑞典國王……自從父親逝世之後，她們姊妹四人和一個小弟弟——就是現在的王儲卡爾，便由母親西碧拉王妃撫育成人。這位王妃一向受到國人的敬愛，而她的四位女兒，也很得到國人的愛戴。

……

如何選擇舒適的枕

每個人經過整天的疲勞後，入夜躺在床上，如能享受到一個舒適的睡眠，便是一種最寶貴的享受。我們爲着使生活達到更舒適，除要做到「一張舒適合宜的床」外，並且不要忽視頭下所用的枕。

如果枕頭不舒適的話，睡眠時所做的夢也將不會是甜蜜；枕不舒適的話，將會帶來一場驚險的惡夢，自然是說不上享受中一種最重要的損失。李賀有詩云：「寶枕垂雲選春夢」。所以我們必須注意選擇舒適的枕啊！

枕的選擇，不止是外表美觀，還要內容舒適。如是「金玉其外，敗絮其中」，那並不算好枕。最好的枕，內面所裝的東西要隨季節而更換。它們都富有彈性，睡來軟綿舒適，清涼無汗。……

此外，木棉也是做枕的材料，而且不會生蟲，新的時候浮力很大，用久了彈性漸漸消失，可以一年一換，它的價錢也很便宜。現在有人用海棉做枕芯，當然是一種新鮮的享受。我國人似乎都喜歡用高枕，有所謂「高枕無憂」。其實，枕頭的高度以二寸至三寸爲宜，如枕太高，會使睡眠時頸部彎曲，氣管呼吸發生困難，睡眠也不會舒適的。

至於枕的大小也要合度，普通以十六吋至二十四吋長爲標準，再放寬尺度，也不過二十二吋寬二十八吋長，如過大或過小都是不相稱的。枕袋應該有兩層，以便於洗滌；枕袋所用的布料，要細軟結實，枕套方不易破舊裂出；顏色以淡素爲佳，不宜太濃太豔；最好還是在枕上加蓋毛巾，每天洗滌一次，保持清潔衛生，枕上不容易沾污。……

·光田·

生活起居

女皇無痛分娩

麻醉藥專家奉侍左右

英女皇在今次誕生第三個孩子時，已經安排，要有一個麻醉專家來侍左右，爲女皇解除分娩的痛苦。

這個人是一種新麻醉機器，在必要時還可以施行全身麻醉。……

投稿注意 本刊歡迎投稿。如屬譯文，請附原文，或註明出處。如要退稿，請附郵票及有地址的信封。編輯部啟

針神

南宮博

「夜來，」她們在背後稱呼你爲針神，叫針神！「神嗎？我祇是一個人呀——」她停下工作，凝眸看他：「不，我願意是人！我是你的人！」

「讓我供奉你——像神一樣地供奉你！」曹奐捉住了她的雙手：「休息一下，夜來，陪我到園中走走！」

她徐徐地放下針線，站起來——皆白的面頰上泛上些紅暈……

於是，他攙着她，去草閣上漫步。

「夜來，太后說，你應該多休息，少工作。」

「工作，是我喜歡的呀！而且，我也不累；」她輕盈地一笑：「也許，你不知道，當我做成一件衣服時，心情很愉快！」

「我是怕你累壞了——」

……

幽情

……

社東西集

亂世文章

文人從戎，亦有用武之地……

……

亂世所需要的是有氣有力的文章，這是最精彩的文章，不精彩，就要百無一用了。

港九地名小對

香港對錦田　深水埗對長洲　北角對西環　……（儒子）

女孩兒文備

大　帥妾自守

……

半靜寂地帶

由於公務員加薪百分之十影響，電力公司職工醞釀加薪百分之十五，九龍巴士公司接着也加薪百分之十。……

英國有些城市，決定廢除公路上的斑馬線，而代以裝有活動帶的天橋。香港馬路若能如此，交通安全或可確保了。×

白金漢宮門外，三天來已聚集一大羣人等候女皇第三個兒的誕生，宮內的科學家醫學家等等，三天來已爲女皇分娩事而頗爲緊張。×

人類可以計算出距地球幾十萬八千里以外一個星球的準確時間，但無法計算出一個人誕生的準確時日，人類的聰明，畢竟是有限的。×

山川拾人

女中怪傑武則天

左右世局　駁翻歷史

中國女子能運用才智，左右世局，勛名煊赫，駁翻歷史者，當以武則天爲女中怪傑，迄今尚無出其右者。

武士彠，字信世，隋代并州文水人，弟兄三人，家富資產，且喜交遊。……

……

中國女子能運用才智，左右世局，勛名煊赫，駁翻歷史者，當以武則天爲女中怪傑。　天白

市聲

……

本港新聞

蒲台島附近海面 黑夜出現神秘船隻 原來圖運毒品出口

十一人被捕昨在地院審訊 漁艇艇戶供述受僱駁運貨物經過

【新南社】警方緝私人員，黑夜跟蹤涉嫌運毒漁船，直駛至蒲台島附近海面，破獲一宗企圖用船私運海洛英出口案，搜獲海洛英十五磅餘，涉嫌押運之人及船員合計十一人被捕，昨解往地院審訊，十一名被告齊在犯人欄中受審，一宗毒品案被告人數之多，本案可稱打破紀錄。

案昨在地院由鄧永干法官主審，檢察官鄧鏡雄主控，被告十一名，為：㈠林忠成，又名張忠成，四十歲；㈡鄭泰，又名鄭明，卅八歲；㈢陳宗倫，又名陳煥武，卅二歲；㈣林文忠，卅二歲；㈤陳瑞德，又名許秋嬌，卅二歲；㈥王周娟，又名王高娣，卅一歲；㈦林其中，又名林亞訓，四十二歲；㈧許進興，又名許進盛，四十歲；㈨鄭三郎，又名劉亞雄，二十歲；㈩金自泰，又名李茂雄，二十歲；⑾王××，又名陳××，十五歲。

第一被告開平人，第九被告台山人，其餘八名均為澎湖人。第一、二被告是在港居住，第十一被告乃船上僱工，其餘八人皆為船員。

第一、二被告被控去年十二月六日，在本港蒲台島東南方海面採取行動，準備將一批危險藥物輸運出口，未向當局申請領取執照，計有海洛英十五磅另四安士又四分三。第三被告被控同時同地，輸運一批未報稅之貨品出口，計有五磅，內藏有上述海洛英。第三至十一被告等九人，被控同時同地，協助上述一批海洛英出口，及藏有上述海洛英，屬危險藥物。

各被告均不認罪，首被告由魏約翰大律師代表辯護，其餘各被告均無律師代表。

檢控官向法庭陳述案情謂：去年十二月六日，第一被告向香港仔一艘船艇之兩名艇主接洽僱該船載人及貨出海赴蒲台島附近。兩艇主同意受僱，至是晚黃昏，第一、二被告偕同兩男子登船，携有兩個大包裹，一個小包裹，及一網布。該船直駛出蒲台島，向停泊於該處附近之一艘拖船靠近，時為晚上八時四十五分，與第一、二被告同去之男子，將包裹及該網布搬上拖船，而同時緝私警方人員，則直乘船跟蹤，從旁監視，在警船上之探射燈照射拖船及探照，即上前搜查該拖船，並在船上搜出毒品。是時在另一船上之首被告高呼謂：「唔好！唔好！請勿開槍。」言畢，並即擬跳落水，但被警方人員拘捕，即以無線電通知在附近之船艇，搜將附近之船隻，搜獲其他各被告，將一干人等及有關船隻帶返警署。

證人馮海有，昨在證人台上作證謂：彼住鴨脷洲一艘艇號M一三七五五之漁船上，去年十二月六日傍晚，彼之父親前往香港仔市場，見有四人坐於一舢舨中，後其中一人登彼漁船上，與彼父親接洽，另一人則將三包以紙包裹之物件搬運至其漁船上，其中兩人亦相繼登船，並將其餘物件搬上，該等西服者穿著西服，另一人穿白色之恤衫，後穿西服者曾將一包白色之物放在拖船上，彼又駛返該處，見船上有兩人，另一男子坐上白色船，彼等隨同該船駛往水警總部，彼在認人時認出該穿西服者及另一男子云。

案昨審未畢，押候今日續審。

港督昨巡視保良局 決增撥補助金 廣蔭婦孺

同時盛讚各總理樂善不倦 使無依婦孺均能融洽相處

【本報訊】港督柏立基爵士伉儷，昨（十五）下午三時，巡視保良局，港督昨在柏立基夫人陪同下，抵達保良局時，受到該局總理等熱烈歡迎。[illegible]

保良局，港督昨在保良局總理暨該局各部人士陪同下，參觀該局各部，港督對於該局之工作，甚表滿意。[illegible]

港督致詞謂：「保良局之工作，多年以來，深得社會人士之讚許。」[illegible]

昨日到局歡迎港督之總理及社會人士，有：[illegible]

港督訓詞

港督訓詞如下：「[illegible]」

[illegible]

填報稅表漏報收入 紫羅蓮被罰一千五百元

【新南社】身穿深黑色長旗袍，肩披一條黑色狐狸，身材高瘦之女明星紫羅蓮，於二月五日在九龍法庭被控填報入息稅表時漏報收入，當日法庭判罰款一千元，另付堂費五百元，昨日再到法庭[illegible]

紫羅蓮昨身穿深灰色長旗袍，淺肉色絲襪，黑色高跟鞋，手拿黑色皮包，[illegible]

紫羅蓮，原名[illegible]，被控於一九五九年填報入息稅表時，漏報收入，[illegible]，判罰款一千元，另堂費五百元，合共罰款一千五百元。

亞細亞火油公司 頒發長期服務獎 七十一名職工獲獎

【本報訊】香港亞細亞火油有限公司，昨日舉行頒發服務紀念獎典禮，由該公司總經理主持。[illegible]

得獎者：[illegible]

默如法師過港 赴東南亞弘法

默如法師，昨日由台北乘民航機抵港，此行係赴東南亞各地弘法，在港逗留兩天，並定今晚七時半，在銅鑼灣納大廈B座六樓佛教居士林說法。圖為默如法師抵港與歡迎者合照。（杜）

九龍總商會主張 由政府收購兩電

議決致函輔政司提出意見

【本報訊】九龍總商會，昨日下午六時舉行會議，出席者會長吳鴻安、[illegible]，由謝伯昌主席，首先通過本年度預算，並對「兩電」事件，提出討論，謝氏謂：「[illegible]」

[illegible]，決致函輔政司，主張支持政府收購「兩電」。[illegible]

商台今播 畸人艷婦

邵氏新片「畸人艷婦」，[illegible]

圖片說明：港督伉儷昨日巡視保良局。上圖：[illegible]致辭。下圖：港督巡視局內嬰兒院男女嬰兒。（本報記者直攝）

[illegible]

農林當局主辦 第五屆農業班開課

副署長西到任 勉勵學員努力學習

【本報訊】政府農林漁業局，為提倡新界農民增加農業知識，昨日開辦新界第五屆農業班，[illegible]

日織維品展覽 廿一日起舉行

日廠商多人將來港參加

【本報訊】定期本月廿一日至廿三日，一連三天，在香港大會堂舉行之第三屆日本纖維品展覽會，[illegible]

非禮英童 古董佬求輕判無效

【新亞社】因被控非禮四歲英籍女童，被判入獄九個月之古董佬，[illegible]

哀榮錄

沈毅 沈毅先生[illegible]

廖創興銀行 增設銅鑼灣分行 本月十八日開幕

廖創興銀行有限公司董事長廖寶珊氏，為一大企業家，[illegible]

蜜絲佛陀公司 董事兼海外部副總裁 普立德抵港視察業務

【本報訊】世界馳名之妍容品製造廠蜜絲佛陀公司海外部副總裁兼董事普立德，偕同夫人，昨日抵達香港，將與蜜絲佛陀香港總代理新華行有限公司舉行若干次業務會議。[illegible]

圖片說明：昨日抵港之美國蜜絲佛陀公司海外部副總裁普立德。

在未註冊學校任教 女教師判罰二百元

校主上訴保釋候審

【新亞社】灣仔太原街十六號，[illegible]因在未獲准註冊之前授課，其女校主及一女教師，均被控方提控，分案審訊，女校主被判入獄六月，罰款千元，[illegible]

女教師鄧明通，[illegible]，判罰款二百元。[illegible]

善款待領

本報讀者黃秩偉先生，交來二十元，捐助牛池灣老人院，又二百五十元，捐助大埔孤兒院。希即派員携同正副收據到本報營業部領取。

伊人免蒸恤 慶祝設廠十一週年 優待顧客特別平賣

本港伊人免蒸恤衫廠，[illegible]

新界總商會首長 將訪問各區會員

【本報訊】新界總商會，為加強聯絡各區會員，以期發展會務，將於本月底開始，分日訪問各區團體會員。[illegible]

佛教居士林 定期座談會

【本報訊】香港佛教居士林籌備會，[illegible]

社團動態

八和會館 六屆職員昨就職

主席勉同人團結發揚會務

【因際社】本港八和會館第六屆職員，昨（十五）日下午二時，在會所舉行就職典禮，[illegible]

社會福利署長 訪問兩婦女會

【本報訊】社會福利署長，昨（十五）日上午，訪問香港西區、東區兩婦女會，[illegible]

伍氏宗親會 選出理監事

【本報訊】伍氏宗親會，[illegible]

潮陽同鄉會複選 鍾存仁蘇宗黎分任理監事長

【本報訊】旅港潮陽同鄉會，[illegible]

皮鞋自由工會成立 廿六日選舉執委

【本報訊】皮鞋業自由工會，[illegible]

航業海員工會 選出本屆首腦

鄺潤祖連任理事長

【中央社】[illegible]

工作報告

[illegible]

股市交投暢旺 行情普遍激昇

昨成交總值達三百三十餘萬元 公用類最俏電話公司報昇一元

【本報訊】昨日股票市交投甚暢，成交總值三百卅六萬九千元，行市普遍上昇，漲幅且相當大。茲將各股交投情形，分誌如下：（按：起跌係以當天最後價與前市尾盤價比較。）

價昇者有：滙豐銀行一二三〇元，[illegible]

價下跌者有：大酒店三五·五元，成五〇〇股，跌二角半。惠保打椿一七·二元，成五〇〇股，跌二角。

價企定者有：信託公司一·六五元，成一〇一〇〇股。（凌）

遠東自由國家需求 港日鋼鐵業進展速

去年因美國發生工潮產量大增 市面五金價企住來盤近無變化

【本報訊】近年來日本鋼鐵工業開發迅速，本港鋼鐵工業亦進展甚速，尤以一九五九年進步最多，比一九五八年增加百分之四十左右，現仍續訂至本年五六月份。

據鋼鐵業人士談稱：本港鋼鐵業，由於設備擴充，產量亦隨之而增，目前之產品，大部份仍係以圓鐵、角鐵、方鐵、扁鐵、鋼管材料及鐵釘等，亦有一部份係製造鋼管，所需原料，大部份係由拆船得來，此項鋼板市價，每噸約廿四元左右，比較成之鋼鐵價尚有相當距離。各種鋼鐵行銷地區，除本港外，以東南亞自由國家買入最多，尤以菲律賓及泰國銷路最大，設若本港加以擴大規模之工業發達，則鋼鐵工業前途，更為遠大。查本港所產各種鋼鐵，其品質日見精良，而價格低廉，當地建築家及廠家可隨時訂製各種花式，實勝須訂外來貨供應，外間貨各地，因路程較近，成本又低，亦樂意與港廠交易。

查於日本方面，其鋼鐵生產於一九五九年創歷史高峯，據日本鋼鐵局報告：一九五九年日本原鋼鐵的生產較一九五八年增加百分之卅七點一，計共一千六百六十萬五千公噸，鐵鐵的生產量亦增加百分之卅七點九，計共九百四十四萬五千噸。

一九五八年日本的鐵鐵生產量共七百卅九萬三千七百八十三公噸，鋼鐵生產量共一千二百一十一萬七千九百九十一噸。

一九五九年，日本鋼鐵工潮平息，故可能追不上一九五九年之龐大數字，其所需之廢鐵，除一部份由美國供應外，其餘大部份係就近向香港、星馬、泰國、越南、菲律賓及南韓各地採購，目前其採購價，仍為每噸十九磅左右，香港市面收購價，則每噸二百五十元左右（指上雜廢鐵）。

英鎊行情已轉定 金鈔市牛皮

期鈔尾盤五·七〇七五 宋紙最低尾盤一·五八

【本報訊】昨天金鈔市[illegible]

樹膠市價反覆報順

【本報訊】星洲樹膠市在大週開一度回挺後，由於買盤未暢，昨日之市勢又反復回挫，昔一號星膠由一元一角五仙跌至一元一角四仙（跌一仙），二號星膠亦由一元一角四仙降至一元一角三仙（跌一仙）。（金）

工商界

本港金融行情表

民國四十九年二月十五日

九四五K金		
開	市	251.375
收	市	251.500
最	高	251.500
最	低	251.375
美鈔期貨		
開	市	5.7075
收	市	5.7075
最	高	5.70875
最	低	5.7075
宋紙		
開	市	1.585
收	市	1.58
最	高	1.58875
最	低	1.58
美電		
最	高	5.7275
最	低	5.72625
通天單		
最	高	5.71875
最	低	5.7175

雜幣	
加拿大紙（大）	5.9675
加拿大紙（細）	5.9475
大披紙	1.839
細披紙	1.83
大劳啤	.835
葡幣	.983
正鎊	15.94
雜鎊	12.60
人民幣（大）	1.00
人民幣（細）	.67
埃及鎊	10.40
南非鎊	15.60
東非鎊	15.15
西冷紙（百計）	90.00
印尼新荷盾（百計）	2.00
法郎（萬計）	114.00
瑞士（百計）	130.50
日本紙（萬計）	144.70
台幣（千計）	123.50
台滙（千計）	130.50
暹羅（百計）	26.10
菲國紙（千計）	65.00
新[illegible]（千計）	62.50

熱門洋紙價堅硬 捲筒白報紙市呆

【本報訊】洋紙本銷，仍以熱門貨成交較多，昨（十五）日成交有白報紙、雞皮紙、捲筒白報紙[illegible]

瑞士西德滙價 昨又調整改低

【本報訊】昨（十五）日此間有關外滙銀行之外滙牌價，又將瑞士及西德兩種滙率加以調整，計調整後滙率均比前一致降低。茲將調整後之新訂牌價錄下：瑞士滙買出價由七五·四三七五瑞士法郎，改為七五·三七五瑞士法郎，即每百元港幣較前多兌〇·〇六二五瑞士法郎。西德滙買出價由七二·四三七五馬克改為七二·五〇馬克，即每百元港幣較前多兌〇·〇六二五馬克。（金）

上價 生油 底疏 市好

【本報訊】邇來之上價生油，因來途成本扳硬，且本港各大油行之現貨底存又告沽疏，在貨疏市穩之情況下，一般急於需貨之買客，惟有向轉手貨扳求。[illegible]（金）

豆市 呆定

【本報訊】豆市市況仍乏起色，一般價位大致維持穩定而已。[illegible]

生仁底存疏薄 現貨市價激昇

【本報訊】生仁市自新春以來，市道始終一枝獨秀，[illegible]

米糧市穩定 昨交投甚暢 大盤成交七八千包

【本報訊】本港米糧市勢穩定，昨（十五）日大盤成價，尚無甚大變。[illegible]

市情表

油類

頭生風上生油	一六〇
上印度生油	一二〇
冠生油	一四二
離非洲生油	一三六
上香非洲生油	一四六
頭寶鳥淨油	一一〇
荷金標豬油	一〇四
黑白豬油	一〇二
日本孔雀豬油	一〇〇
飛隆清香油	一三四
勞工飯油	一二八

洋紙

新聞紙（93×98）	
英國	六六
義大利	六五
義大利色玻璃紙	八〇
比利時	六五
法國	六五
[illegible]	

上白打字紙	一七元
色有光紙（25×44）	七元七
白有光紙（25×44）	七元六
雞皮紙（39×40）	三元二
瑞典十七磅	一三元二
奧國十七磅	一二·五
上白蠟油紙（20×20）	三五
鐵網廿六磅	二九
道林紙（以上噸計）	
荷蘭	五三〇
台灣	四七〇
大陸	四五〇
大陸普通	四二〇
日本	五一〇
奧國及瑞典（34×84）	

切庄白報紙	
台灣	一一·九
奧國	二一·五
東德	二一·五
大陸（上）	二〇·五
拿啡紙（31×43）	
瑞典二四〇磅	一四六
捷克二四〇磅	一三二
瑞典二〇〇磅	一三六
捷克二〇〇磅	一一九
日本二〇〇磅	一〇六
日本二八〇磅	一四七
白雞皮紙（25×47）	
瑞典四十八磅	三〇
瑞典四十磅	二七
芬蘭四十八磅	二七
捲貝四十磅	二三·五

九龍城 國際 即日上午十點半 除公嵩場
蝴蝶紅梨記
鴛鴦江遺恨 下集大結局
明天上午十點半公映 通心樹 謝賢主演

新世界 今天五場獻映
瑞典出品大膽肉慾感人巨片
烏拉稍遜 雲孫奇 榮士
冠軍國際影展

人魔出現，連殺九條人命！
答案：（ ）
姓名 地址
邵氏出品，恐怖刺激科學片「九命奇冤」

樂蒂 金銓 領銜主演
畸人艷婦 THE DEFORMED
邵氏公司文藝愛情巨片
岳楓 導演

貞光 今天五場映
清宮秘史
巧媳婦

鴛鴦江遺恨 下集大結局
金國 金國 新明 國際 新華 皇后 第四天映

紐約 中央 大世界 好世界 光明 今天最後 四場映獻
西施

新華·豪華 下期隆重獻映
格連福特 德蕾諾
步步驚心 THE GAZEBO
暗殺，敲詐，作背景·緊張風趣演出

明晚 兩院同時聯映 九時半 優先獻映！
都城·東樂 PRINCE'S METROPOLE
苦兒流浪記 NOBODY'S CHILD
國際影展 金獎 入選 中國
百人心血絞盡腦汁！三年時間拍此巨片！
KUO PHONE MOTION PICTURE CO.

麗都 仙樂 邵氏出品 香艷肉感刺激巨片
張仲文 張冲 領銜主演
今明最後
慾火焚身 FLAMES OF PASSION

九龍荔枝角 荔園 遊樂花園
壁上飛車
動物園
荔園舞廳 茶資一元一毫

秘魯隊及華聯隊今由台返港
兩隊昨遊陽明山參加歡宴
秘隊定週四飛西貢

【台北十五日中央社電】秘魯足球隊和華聯足球隊，定于明天下午六時，乘國泰公司包機，離台北飛往香港。這兩隊的球員們，今天遊覽了陽明山，中午在北投參加僑務委員會委員長陳清文的宴會，中國足球委員會主任委員陳嵩南在座。秘魯足球隊，將于本星期四，從香港飛往西貢。

【台北十五日中央社電】中華全國足球委員會主任委員陳嵩南，今晚歡宴秘魯足球隊及華聯足球隊，並贈送秘魯隊「球藝超羣」、華聯隊「足壇雄師」錦旗各一面，以及兩隊職球員每人有中國漆器的領帶夾一枚，留作紀念。

【台北十五日中央社電】秘魯青年足球隊，這次在台北以七比一輕取中華足球聯隊，證明了擁有世界第一流足球技術水準的這支南美勁旅，確是名不虛傳。[illegible]

昨日花墟火藥味濃厚
愉園勝三比二光華力戰敗陣
球証處理不當場面極惡劣

【本報訊】甲組足球聯賽，昨日在花墟場舉行愉園對光華一戰，[illegible]

雷煥璇欠鎮定 愉園險象環生

[illegible]

爭取奧會地位 徐亨昨日飛美

【台北十五日中央社電】中華民國奧林匹克委員會委員徐亨，本日離台北飛往東京，當晚轉機前往舊金山，[illegible]

·圖片說明· 昨日足球聯賽，愉園對光華，[illegible]（本報記者攝）

體育

籃聯選出代表隊 參加體育節表演
女子聯賽亞軍決戰賽程編定

【本報訊】籃球聯會[illegible]

光華竭力反攻 無法平反敗局

[illegible]

花墟怪劇 喝打球証

[illegible]

莫慶爲足總着想 與其邀請黑池隊 不如辦世運複賽

【本報訊】[illegible]

足總今日宴賀 羅理基獲勳銜

【本報訊】足球總會本月份執委會議，本擬今天舉行，但因各執委要宴賀足總會長羅理基榮膺OBE勳銜，故本月份執委會議，又改在本月十八日（星期四）舉行。（進）

·圖片說明· 昨日足球聯賽，愉園與光華[illegible]（本報記者攝）

學協會籃球賽 龍總獲入圈決賽權

[illegible]

甲組足球聯賽形勢（截至二月十五日止）

隊名	賽	勝	和	負	得球	失球	積分
南華	十三	十	一	二	四四	十七	廿一
傑志	十五	十	一	四	五四	廿二	廿一
東方	十四	八	四	二	三十	十七	二十
東[illegible]	十四	八	一	五	三十	十九	十七
愉園	十三	七	三	三	廿八	廿二	十七
九巴	十三	七	一	五	卅二	十九	十五
光華	十五	五	四	六	卅一	卅一	十四
中巴	十四	四	四	六	廿三	卅九	十二
警察	十四	五	〇	九	卅五	五五	十
星島	十三	四	一	八	廿七	卅八	九
陸軍	十五	四	一	十	卅五	卅九	九
中華	十五	一	一	十三	十三	六五	三

紐約 中央 大世界 好世界 光明 國際
明日獻映 長樂影業 過不日映
鶯彩燈 彩 導演 馮志剛
新馬師曾 鄧碧雲 鳳凰女 陳錦棠 半日安 少新權 芙蓉麗
聯合主演
寶寶影業公司新巨獻

都城 東樂
最後兩天 未看 速看
林翠·葉楓
長腿姐姐 Sister Long Legs
天賜良緣

皇都戲院
後晚七時正開演
大龍鳳劇團 第七屆
雙龍丹鳳霸皇都
票價 即日開始定座

百樂門
東方
金陵 國民 金華 新舞台
皇都 麗斯
今天 玉女迎春 仙杜拉蒂
麗都
萬里關外月 琵琶
紐約·大世界·好世界
京華 今天 藝海春潮

港九首輪影院聯合廣告
皇都 麗聲
睡公主 Sleeping Beauty
玉女迎春 "A SUMMER PLACE"
樂聲
隔日滿早購票
南太平洋之戀 SOUTH PACIFIC
利舞台 普慶
夜半無人私語時 PILLOW TALK
寶蓮燈
娛樂 樂宮
今天第七天映
亂世情鴛 TEMPEST
新華 豪華
今天請早 映期無多
手車伕之戀 MUHOMATSU RICKSHAW MAN
下期隆重獻映 步步驚魂

「天倫淚」主角 穆虹返台拍片

「四千金」的大阿姊穆虹，於十三日由泰抵港，在港逗留了一夜，十四日又乘機飛回台灣去了。

穆虹是上月間由台灣前往泰國拍片，該片最近始告拍攝完竣，由於她要趕返台灣主演新片「天倫淚」，因此由泰國趕回香港轉機，祇在這裏逗留一夜，與此間的友好稍作敍談，當她由泰飛抵香港時，有不少電影圈中的知名人士到機場去相迎，因為這位大阿姊在本港電影圈裏甚得人緣的緣故。

穆虹這次趕回台灣去拍攝的新片「天倫淚」（前名為「天倫夢斷」），是台灣中央電影公司與本港電影製片公司合作攝製的第一部。由她任片中的女主角，男主角為「銀壇鐵漢」王引，其他的主角還有張小燕、崔小萍、吳家驤等著名演員。

影星……已於……前先行抵台工作。該片的拍攝工作，本來該片原定在台北中影新廠的士林新片場開鏡，但因新片場尚未建成，所以祇在舊廠搭一個攝影棚，用以進行該片的拍攝，同時先行在台中的風景區開拍外景，以待穆虹回台後隨即展開內景的拍片工作。

漫天風雪 工作艱辛

無疑問的，如果你是在香港或廣東出世，而又從來沒有離開過出生地，那麼，「雪」……這一個字……對於你來說，是很陌生的……

說起「苦兒流浪記」的電影……漫天風雪的情景……不但……而且……情節之曲折……與……高……

樂·蒂·主·持 成語填字遊戲

我的好樂，一般地說來，算比較特別和罕見的，因此朋友們就把我的姓，作為一個新的「樂」，像「樂而忘返」、「樂在其中」……，我默默計來，用樂字為首的成語就有十多個，咱倆一吟人歸一個快樂。公映，部氏影友俱樂部要我擔任一個遊戲，使我想到了這一個成語填字遊戲來。影友們可以……的各場，根據參加，並在十六日前寄往郵局八六六三號郵箱，中選名單十個將在本月十九日的呼聲日報及部氏影友俱樂部專刊上發表。

特別注意：每一個成語都是四個字的，但第一個字都是「樂」。

提示：

(一)愉快到忘了返……

(二)醉心到了極點。

(三)不幸所變。

(四)往往與「一杯在手」通用。

(五)興奮到無法自制。

(六)富於此道，不知……

(七)……

(八)不再想念自己的故鄉（出自三國演義）。

(九)最高興做善事。

(十)高興到手舞足蹈，甚須有些失態。

(十一)樂蒂行將上映的一新片，男主角是金峰。

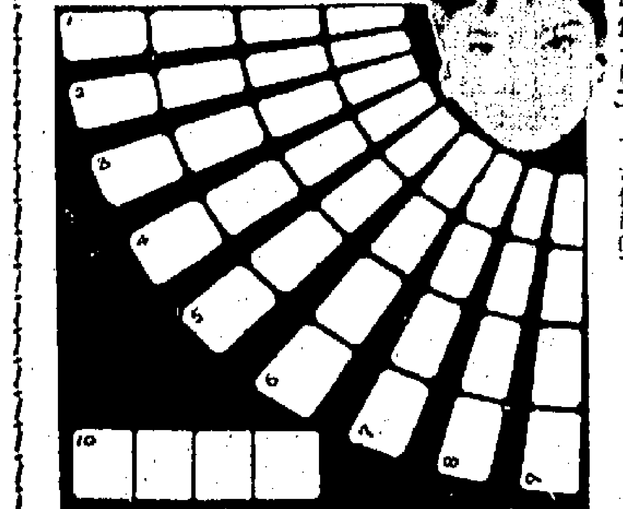

苦兒流浪記 連續故事

(3)大膽錢了轉磨和失業，生活漸漸困苦，他不顧大媽的再三反對，帶了小梅上茶館去，希望有人買了小梅，茶館裡有一個流浪江湖賣藝為生的魏老爹（王引飾），他見到小梅天真活潑，願意用十塊錢一年的代價，領她去闖江湖，大膽也就答應下來。

(4)大膽怕給大媽知道這件事，瞞了大媽，跟魏老爹領走了小梅。小梅離開沙河浦，依依不捨，魏老爹同情她的心事，領她走到山邊，遙望坡下，遠見大媽門前，她大叫四處尋覓，小梅便在山坡上大聲呼喊，但是相隔很遠，總大媽那裏聽到這個可憐的呼聲呢。

(5)魏老爹帶着小梅，還有他的夥計猴子寶貝，三隻狗賀天、羅敏和小老虎，在村莊上唱個一會兒，開始把自己的本領教給小梅，魏老爹循循善誘的教授，和藹的態度，溫軒的語氣，使小梅進步得很快，師徒二人加上猴與狗，一同過着流浪的生活。（未完）

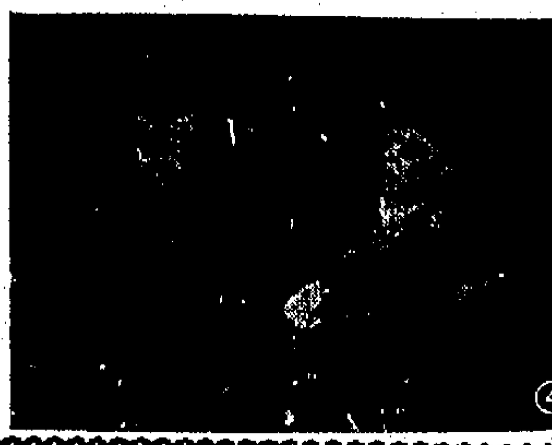

影壇巡禮

丁皓忙個不了

丁皓自正月初三日「客相逢」又正在拍起開始工作，一直到現在還沒休息過，昨天一堂最繁重的場面拍了，丁皓歎息道：「今年這個新年，就在片場裏打發了。」我說：「明年你應該預向公司說定，要好好地過個新年。」她說：「到時再講吧。」

「街童」火燒木屋

「街童」是一部社會倫理教育片，故事背景以九龍木屋區的真實背景為寫照，在北角搭蓋數十幢木屋，男主角之一所居之木屋一天發生大火，倍受災……火頭點燃，一時火光……將一幕不幸的人間慘劇……在一起，為新生而努力。昨晨該片攝取火……

假如李湄擺擂台

有一個記者動了一個腦筋，想在今年的新春……時，請李湄擺擂台，一定可以大受歡迎……

張楓嗣錦西犀利

張楓回港之後，我的朋友乙君去訪她，道賀說：「你在台灣拍戲，越拍越紅了。」……

劉恩甲開始坦腹

這兩天……劉恩甲因為太胖，坐下來就撐起肚皮……

楊佩雲在港有收穫

楊佩雲可能不久要回星洲去一趟，有人說，楊佩雲這一次來香港的收穫不少，第一，片子拍得不錯，第二，讓香港朋友看到了她的交際手腕，可見她在星洲走紅不是偶然的了。

僑美華裔商界人士 短期內將訪問香港

檀島柯可旅行社總經理昨返美

美國檀香山柯可旅行社總經理林寶堯夫婦，日昨乘機抵港，考察旅遊業務。林氏稱：將於短期間帶領美國華裔商界數十人來遠東各地訪問。林氏夫婦昨（十五）日乘威爾遜總統號郵輪返美；送行者計有達通旅運公司經理姚思、郭玲君女士、高華酒店經理李林及親友多人。

圖 為昨日離港返美之柯可旅行社總經理林寶堯夫婦。

多利順洋行代理兩艘貨輪 多倫士與大美士

明日可由歐洲運貨到港 落貨後擬十八日往日本

【本報訊】多利順洋行代理歐洲遠東綫貨輪兩艘：多倫士（TORRENS）及大美士（TAMESIS）兩輪，由歐洲經新加坡駛來遠東各埠，按照預定航期，當可於明（十七）日到達香港。該兩輪在港停留一日，上落貨件後，擬定翌（十八）日離港，裝運貨物前往日本。

交通版

西德客輪 漢堡由歐來遠東

明日可抵港落客十八日開往日本 莎班士泰廿一日到埠翌日返漢堡

【本報訊】捷成洋行代理西德客輪漢堡號（HAMBURG）由歐洲開來遠東各埠，按航期，如無他故，當可於明（十七）日到達香港。該輪在港停留一日，上落客貨後，擬定翌（十八）日離港，駛往日本。

另艘莎班士泰號客輪（SCHWABENSTEIN）則自日本回航，計程將於本月廿一日抵埠。該輪在港逗留一日，擬定翌（廿二）日離港，經新加坡航返西德漢堡。

民航公司 派氣象組長 王崇岳赴美

民航空運公司氣象組長王崇岳，應泛美世界航空公司、美國氣象學會與旅客保險公司之邀請，於二月十日離台北飛東京轉赴美國，作四十日之考察。王氏將訪問各大地的氣象學會及各大航空公司氣象組，並與泛美、聯合及東方各航空公司的氣象專家討論與噴射機的飛行氣象問題有關的各項氣象預測颱風行動新方法。王氏預定三月下旬返抵台北。

「日航」業務經理 黃永祥昨飛東京

【本報訊】日本航空公司業務經理黃永祥，於昨日乘該公司班機離港飛東京，出席該公司業務會議。同機者有業務經理鵜山昇勝。

附圖左為黃永祥，右為鵜山昇勝。（本報記者杜攝）

民航公司同意 國際空運票價 按結滙証收費

關於在行政院外滙貿易審議委員會所訂「航空事業申請結滙核准則」下，以新台幣支付國際航空客貨運費問題，經交通部召集各航空公司代表會商後，刻已獲得解決。民航空運公司為支持國家經濟，減少國家外滙消耗起見，已決定以新台幣收費，並不向政府申請結滙，因此，該項準則予以適用，但交通部以統一國際客貨空運收費以新台幣收費辦法起見，已由民航局要求民航公司採用照結滙証價格收費辦法，以協助解決此一問題。民航公司已同意遵辦，在國際空運客貨票價方面，按照結滙証價格以新台幣收費。

民航公司加入 飛行安全協會

增進空中旅客安全保障

民航空運公司為更進一步促進乘該公司班機之旅客安全起見，已參加美國紐約市的飛行安全協會。該公司總經理戴爾寧稱：「本公司由於即將採用商運且載客量較大的新型噴射客機，因此更須注意飛行安全，俾旅客在空中旅行方面獲得更大的保障。」飛行安全協會是一個超然而非營利性的組織，創立已十四年，其宗旨是在全球性的基礎上，促進各種飛行的更大安全。參加者有全世界的三十九家航空公司以及二百五十家與空中旅行有關的其他團體與個人。它使飛行有關的各航空公司負責人聚在一堂，研究飛行安全的問題。

港澳輪		
佛山	下午二時半開	
大來	下午五時半開	
德星	下午十一時半開	

機班往來日今

到港班機（星期二）

（公司）	（由何處來）	（抵港時間）
泛美	三藩市東京	正午十二時
泛美	美國馬尼剌	下午五時五十五分
英航	倫敦印度	上午十一時
英航	三藩市東京	下午四時卅五分
英航	倫敦印度曼谷	下午四時卅五分
國泰	印度曼谷	中午十二時三刻
國泰	新加坡西貢	下午二時三刻
澳航	澳洲菲律賓	上午十時五十五分
加航	溫哥華東京	下午三時五十五分
民航	曼谷	上午七時十分
日航	新加坡曼谷	下午五時卅分
法航	東京	下午四時五十分
菲航	馬尼剌	下午三時一刻
印航	東京	上午七時二十分
瑞士	東京	上午七時十分
暹航	永珍	下午三時卅分

離港班機

（公司）	（往何處去）	（開出時間）
泛美	東京	下午六時
泛美	曼谷印度倫敦	下午九時卅分
英航	東京	上午十一時三刻
英航	曼谷印度倫敦	下午三時卅分
國泰	台北東京	下午一時三刻
國泰	曼谷新加坡	下午三時卅分
國泰	馬尼剌	下午四時
澳航	東京	上午十一時四十分
民航	台北	上午九時
日航	台北東京	上午九時卅分
法航	西貢曼谷	下午五時四十分
菲航	馬尼剌	下午四時
印航	曼谷印度倫敦	上午九時
瑞士	曼谷印度瑞士	上午八時

機班往來日明

到港班機（星期三）

（公司）	（由何處來）	（抵港時間）
泛美	東京	下午四時五分
泛美	倫敦印度曼谷	下午四時三刻
英航	東京	下午二時廿分
英航	倫敦印度	下午二時卅五分
國泰	馬尼剌	上午十一時十分
國泰	新加坡曼谷	下午四時十分
國泰	東京台北	下午六時
澳航	東京	上午五時卅分
日航	神戶東京	上午六時五十分
菲航	馬尼剌	下午三時一刻
印航	倫敦印度曼谷	上午八時五十分
馬航	新加坡	下午四時卅分

離港班機

（公司）	（往何處去）	（開出時間）
泛美	東京美國	下午一時卅分
泛美	馬尼剌美國	下午六時卅分
泛美	曼谷印度倫敦	下午九時卅分
英航	印度倫敦	上午八時
英航	星洲印度倫敦	上午十時
英航	東京三藩市	上午十一時
英航	印度倫敦	下午三時卅分
國泰	曼谷新加坡	正午十二時
國泰	馬尼剌	下午五時
澳航	馬尼剌澳洲	下午六時一刻
加航	東京溫哥華	上午十時卅分
日航	曼谷新加坡	上午八時
日航	神戶東京	上午九時卅分
菲航	馬尼剌	下午四時
印航	東京	上午九時卅五分
暹航	永珍	上午十一時

截信時間

今（十六日）（星期二）

空郵：中國大陸 上午七時；台灣、日本 上午十時；泰國、馬來亞、印尼 正午；中東、亞丁、非洲、英國 正午；越南、法國 下午二時；菲律賓 下午一時；……

平郵：加拿大 下午六時；中國大陸 上午七時；澳門 下午一時；澳門 下午六時

明（十七日）（星期三）

空郵：澳門 下午四時；澳門 下午六時；日本、夏威夷、美國 上午八時；泰國、柬埔寨、馬來 上午八時；越南、印尼 上午九時；印度、巴基斯坦、中東、亞丁、非洲、英國 正午；國、歐洲 下午二時；菲律賓 下午三時；澳洲、紐西蘭 下午三時；北婆羅洲、沙勞越 下午六時；印度、埃及、亞丁 下午六時

平郵：中國大陸 上午七時；東埔寨、泰國、印度 上午十一時；沙勞越、北婆羅洲 正午；澳門 上午十一時；貝魯、哥斯達尼加 下午二時；神利、東南西非洲 下午四時；澳門 下午六時

告預船輪日出

（船名）	（船類）	（西名）	（往何埠）	（日期）	（公司）
葛羅加士	貨船	GLAUCUS	新加坡	十七	太古
皮利亞士	貨船	PELEUS	日本	十七	太古
亞夫	貨船	HERVAR	山打根	十七	多利順
亞奇利士	貨船	ACHILLES	星洲歐洲	十七	太古
蒙大拿丸	貨船	MONTANA MARU	美國	十七	太平
海昭	貨船	HELIOS	日本	十七	多利順
卡拉	貨船	CARLA	星洲非洲	十七	寶隆
海興	貨船	HAI HING	曼谷	十七	多利順
天榮丸	貨船	TENEI MARU	南美洲	十八	洛士利
多倫士	貨船	TORRENS	日本	十八	多利順
克力馬士基	貨船	KNUD MSK	日本	十八	捷成
大美士	貨船	TAMESIS	日本	十八	多利順
好吉	貨船	HOOGKERK	星洲歐洲	十八	渣華
莎馬拉	貨船	SALMARA	菲島歐洲	十八	鐵行
德生	貨船	TAK SANG	加爾各答	十八	怡和
市鋒	貨船	PIONEER MART	美國	十八	美輪
丹地	貨船	M. M. DANT	美國	十八	怡和
馬連馬士基	貨船	MAREN MSK	美國	十八	捷成
高法丸	貨船	KOHOH MARU	美國	十八	美邦
新達	貨船	SUNDA	星洲歐洲	十八	鐵行
漢堡	貨船	HAMBURG	日本	十八	捷成
辰國丸	貨船	TATSUKUNI MARU	金邊	十八	聯來
帝利萊克	貨船	TILLIE LYKES	美國	十九	總統
濟洲	貨船	CHEJU	曼谷	十九	聯來
崎玉丸	貨船	SAITAMA MARU	美國	十九	洛士利
嘉蓮佳	貨船	GLENGYLE	星洲歐洲	十九	怡和
惠華朗	貨船	WAIWERANG	金邊	十九	渣華
勝高勒	貨船	SANGOLA	日本	十九	鐵行
芝利華	貨船	TJILUWAH	日本	十九	渣華
捷利碧琪	貨船	GJERTRUD BAKKE	日本美洲	二十	鐵行
浙江	貨船	CHEKIANG	拉布安	二十	太古
多利多	貨船	TROUBADOUR	美國	二十	多利順
海利	貨船	HAI LEE	日本	二十	多利順
萬顯士吉	貨船	VAN HEEMSKERK	日本	廿一	太古
四川	客船	SZECHUEN	基隆	廿一	太古
大家泰	貨船	TAGAYTAY	曼谷	廿一	多利順
沃馬利	貨船	UMARIA	星洲非洲	廿一	鐵行
邊紐約	貨船	BENREOCH	星洲歐洲	廿一	邊行
士打多利士	貨船	STR. TORRES	西非洲	廿一	渣華
寶利維利	貨船	BONNEVILLE	星洲歐洲	廿一	銀行
長沙	貨船	CHANGSHA	澳洲	廿一	太古
奧莎達	貨船	OZARDA	日本	廿一	鐵行
加拿大郵	貨船	CANADA MAIL	西貢	廿二	聯來
南京	貨船	NANKIN	澳洲	廿二	鐵行
八幡丸	貨船	YAWATA MARU	美國	廿二	太平
芝清連加	貨船	TJITJALENGKA	印尼	廿二	渣華
峯島丸	貨船	MINESHIMA MARU	曼谷星洲	廿二	咨拉多
伊莎高	貨船	ISARCO	星洲歐洲	廿二	天祥
芝萬宜	客船	TJIWANGI	星洲印尼	廿二	渣華
東榮	貨船	EASTERN GLORY	澳洲	廿二	怡和
日川丸	貨船	HIKAWA MARU	美洲	廿二	太平
莎班士泰	客船	SCHWABENSTEIN	星洲歐洲	廿二	捷成
海多	貨船	HALLDOR	日本	廿二	多利順
銀光丸	貨船	GINKO MARU	日本	廿二	香港東方
奉天	貨船	FENGTIEN	曼谷	廿三	太古
飛行努力	貨船	FLYING ENDEAVOR	基隆釜山日美	廿三	和捷
嘉連芙倫	貨船	GLENFRUIN	歐洲	廿三	怡和
星洲怡美利	貨船	RUTHEVERETT	星洲加爾各答	廿三	福來
阿拉斯加丸	貨船	ALASKA MARU	星洲南非南美	廿三	香港東方
昭川丸	貨船	AKIKAWA MARU	南美洲	廿三	太平
秋田丸	貨船	AKITA MARU	星洲歐洲	廿三	天祥
門羅總統	貨船	PRES. MONROE	印非歐美	廿三	總統
越南	客船	VIET NAM	日本	廿三	法郵
星洲怡美利	貨船	RUTHEVERETT	曼谷	廿三	福來
日本熊	貨船	JAPAN BEAR	沖繩日本美國	廿四	美輪
埃利士賓	貨船	IRISBANK	日本	廿四	銀行
羅斯	客船	RUYS	星洲南非南美	廿四	渣華
多利亞士	貨船	DOLIUS	釜山	廿四	太古
勿地打馬士基	貨船	MATHILDE MSK	星洲印尼	廿四	捷成
日產丸	貨船	NISSAN MARU	日本	廿五	咨拉多
倫娜馬士基	貨船	LUNA MSK	美洲	廿五	捷成
多利多	貨船	TOREADOR	美洲	廿五	多利順
海娜	貨船	HERO	曼谷	廿五	多利順
嘉連芬那士	貨船	GLENFINLAS	華北	廿六	怡和
芝利黃	貨船	TJILIWONG	印尼紐西蘭	廿六	渣華
新吉	貨船	ZAANKERK	日本	廿六	渣華
亞羅士	貨船	AROS	日本	廿六	天祥
百倫士泰	客船	BAYERNSTEIN	日本	廿六	捷成
鵬鋒	貨船	PIONEER MILL	美國	廿七	美輪
維多利亞	客船	VICTORIA	星洲歐洲	廿七	天祥
丹碧夏	貨船	DENBIGHSHIRE	釜山	廿七	怡和
三巴士	貨船	SAMBAS	金邊	廿七	渣華
傑化遜總統	貨船	PRES. JEFFERSON	美國	廿七	總統
威靈頓城	貨船	CITY OF WELLINGTON	星洲歐洲	廿七	銀行
興力	貨船	HENRIK	山打根	廿七	多利順
印度怡美利	貨船	REBEVERETT	沖繩釜山日本	廿七	福來

告預船輪日入

（船名）	（船類）	（西名）	（由何埠來）	（日期）	（公司）
亞夫	貨船	HERVAR	基隆	十七	多利順
克力馬士基	貨船	KNUD MSK	非洲星洲	十七	捷成
多倫士	貨船	TORRENS	歐洲	十七	多利順
大美士	貨船	TAMESIS	歐洲星洲	十七	多利順
好吉	貨船	HOOGKERK	日本	十七	渣華
市鋒	貨船	PIONEER MART	美國	十七	美輪
高法丸	貨船	KOHOH MARU	日本	十七	美邦
嘉蓮佳	貨船	GLENGYLE	華北	十七	怡和
惠華朗	貨船	WAIWERANG	金邊	十七	渣華
長沙	貨船	CHANGSHA	日本	十七	太古
芝利華	客船	TJILUWAH	印尼星洲	十七	渣華
漢堡	貨船	HAMBURG	歐洲星洲	十七	捷成
辰國丸	貨船	TATSUKUNI MARU	金邊	十七	聯來
丹地	貨船	M. M. DANT	美國	十七	怡和
天榮丸	貨船	TENEI MARU	日本	十七	洛士利
帝利萊克	貨船	TILLIE LYKES	美國	十八	總統
濟洲	貨船	CHEJU	日本	十八	聯來
捷利碧琪	貨船	GJERTRUD BAKKE	西非星洲	十八	鐵行
馬連馬士基	貨船	MAREN MSK	美國	十八	捷成
崎玉丸	貨船	SAITAMA MARU	日本	十八	洛士利
勝高勒	貨船	SANGOLA	印度星洲	十八	鐵行
海利	貨船	HAI LEE	上海	十九	多利順
沃馬利	貨船	UMARIA	日本	十九	鐵行
奧莎達	貨船	OZARDA	印度星洲	十九	鐵行
四川	客船	SZECHUEN	基隆	十九	太古
萬顯士吉	貨船	VAN HEEMSKERK	南美南非星洲	二十	渣華
大家泰	貨船	TAGAYTAY	美國	二十	多利順
伊莎高	貨船	ISARCO	歐洲星洲	二十	天祥
士打多利士	貨船	STR. TORRES	日本	二十	渣華
東榮	貨船	EASTERN GLORY	日本	二十	怡和
日川丸	貨船	HIKAWA MARU	日本	二十	太平
八幡丸	貨船	YAWATA MARU	高雄	二十	太平
興力	貨船	HENRIK	山打根	二十	多利順
芝萬宜	客船	TJIWANGI	日本	二十	渣華
南京	貨船	NANKIN	日本	廿一	鐵行
多利多	貨船	TROUBADOUR	美國	廿一	多利順
嘉連芙倫	貨船	GLENFRUIN	日本	廿一	怡和
寶利維利	貨船	BONNEVILLE	美國歐洲	廿一	銀行
莎班士泰	客船	SCHWABENSTEIN	日本	廿一	捷成
昭川丸	貨船	AKIKAWA MARU	日本	廿一	太平
海多	貨船	HALLDOR	海防	廿一	多利順
加拿大郵	貨船	CANADA MAIL	美洲	廿二	聯來
奉天	貨船	FENGTIEN	日本	廿二	太古
越南	客船	VIET NAM	馬尼拉	廿二	法郵
峯島丸	貨船	MINESHIMA MARU	日本	廿二	咨拉多
星洲怡美利	貨船	RUTHEVERETT	日本	廿二	福來
秋田丸	貨船	AKITA MARU	日本	廿二	天祥
門羅總統	貨船	PRES. MONROE	美國日本	廿二	總統
羅斯	客船	RUYS	日本	廿二	渣華
阿拉斯加丸	貨船	ALASKA MARU	日本	廿二	香港東方
飛行努力	貨船	FLYING ENDEAVOR	美歐非星	廿二	和捷
星洲怡美利	貨船	RUTHEVERETT	日本	廿二	福來
銀光丸	貨船	GINKO MARU	新加坡	廿二	香港東方
日本熊	貨船	JAPAN BEAR	美國	廿三	美輪
埃利士賓	貨船	IRISBANK	非洲星洲	廿三	銀行
倫娜馬士基	貨船	LUNA MSK	美國	廿三	捷成
多利亞士	貨船	DOLIUS	歐洲星洲	廿三	太古
勿地打馬士基	貨船	MATHILDE MSK	日本	廿三	捷成
海娜	貨船	HERO	山打根	廿三	多利順
三巴士	貨船	SAMBAS	金邊	廿四	渣華
日產丸	貨船	NISSAN MARU	非洲星洲	廿四	咨拉多
多利多	貨船	TOREADOR	美國	廿四	多利順
芝利黃	貨船	TJILIWONG	華北	廿四	渣華
亞仙那士	貨船	ALCINOUS	日本	廿五	太古
嘉連芬那士	貨船	GLENFINLAS	歐洲星洲	廿五	怡和
丹摩多加士	貨船	DEMODOCUS	歐洲星洲	廿五	太古
邊連尼士	貨船	BENRINNES	歐洲星洲	廿五	邊行
百倫士泰	客船	BAYERNSTEIN	歐洲星洲	廿五	捷成
維多利亞	客船	VICTORIA	歐洲星洲	廿五	天祥
新吉	貨船	ZAANKERK	歐洲星洲	廿五	渣華
鵬鋒	貨船	PIONEER MILL	美國	廿六	美輪
傑化遜總統	貨船	PRES. JEFFERSON	美國	廿六	總統
亞羅士	貨船	AROS	澳洲	廿六	天祥
威靈頓城	貨船	CITY OF WELLINGTON	日本	廿六	銀行
印度怡美利	貨船	REBEVERETT	曼谷	廿六	福來
緬甸	貨船	BURMA	日本	廿七	太古
丹碧夏	貨船	DENBIGHSHIRE	歐洲星洲	廿七	怡和
萬利勞士	貨船	MENELAUS	日本	廿七	太古
布朗維利	貨船	BRONXVILLE	美國	廿七	銀行
海島郵	貨船	ISLAND MAIL	美國	廿七	聯來
嘉士德吉	貨船	GAASTERKERK	歐洲	廿八	渣華
布朗士域	貨船	BRAUNSCHWEIG	日本	廿八	捷成
杜莎	貨船	TEUCER	美國	廿八	太古
福建	貨船	FUKIEN	曼谷	廿八	太古
域利丸	貨船	VICTORIA MARU	馬尼剌	廿八	咨拉多
瑞陽丸	貨船	ZUIYO MARU	新加坡	廿八	洛士利

今日 船輪口入出

入口船

（船名）	（西名）	（何埠來）	（公司）	（停泊處）	（到埠時間）
莎馬拉（貨）	SALMARA	歐洲星洲	鐵行	九龍倉碼頭	下午九時半
德生（貨）	TAK SANG	日本	怡和	B八	上午
亞奇利士（貨）	ACHILLES	日本	太古	A二	下午七時
海昭（貨）	HELIOS	斗湖	多利順	B十九	下午一時
海興（貨）	HAI HING	日本	多利順	A十六	上午六時
皮利亞士（貨）	PELEUS	歐洲星洲	太古	太古碼頭	凌晨
羅慕馬士基（貨）	ROMOE MSK	非洲	捷成	B十七	上午六時

出口船

（船名）	（西名）	（往何埠）	（公司）	（停泊處）	（離埠時間）
安娜碧琪（貨）	ANNA BAKKE	星洲西澳洲	鐵行	A一	下午
芝大蘭（貨）	TJITARUM	華北	渣華	B十八	下午
新加坡（貨）	SINGAPORE	上海	鐵行	九龍倉碼頭	下午
京都丸（貨）	KYOTO MARU	星洲印度	咨拉多	A廿二	下午三時
山陽丸（貨）	SANYO MARU	美國	香港東方	A十二	下午五時
嘉連威利（貨）	GLENVILLE	星洲	多利順	九龍倉碼頭	下午
光榮丸（貨）	GLORIA MARU	日本美國	咨拉多	A十	上午
羅慕馬士基（貨）	ROMOE MSK	日本	捷成	B十七	晚間
柏斯富總統（貨）	PRES. BOSHOF	星洲非洲	咨拉多	B十九	上午六時

怡和公司船期
Jardine Matheson Co. & Ltd

德生 往 曼谷、石叻、巴生港、吉打、檳城 二月十七日收貨 十八日開行
東榮 往 澳洲、雪梨、墨爾本 二月廿一日收貨 廿二日開行
合生 往 日本、神戶、橫濱 二月廿二日收貨 廿三日開行
東生 往 石叻、吉打、庇能 三月六日收貨 八日開行

電話三一四五八 怡和公司華人船務部啓

海順 HELIOS 往 日本
二月十六日落貨 十七日開行
寫字樓：皇后行四樓 電話：二四〇二四
多利順洋行啓

挪威快船「最優艙房」
「捷利碧琪」輪 M.S. "GJERTRUD BAKKE"
準期二月二十日收貨，即日啓行。
直航：經日本往溫哥華，舍路，德金馬，砵倫，羅省，三藩市，並轉駁加拿大美國內陸各大城市
貴號付貨，希賜接洽為荷。
香港鐵行輪船公司代理 樂信輪船公司謹啓
電話：三六二一〇（接十二號分機）